

บทที่ 5

มาตรการป้องกันและ
แก้ไขผลกระทบสิ่งแวดล้อม

มาตรการป้องกันและแก้ไขผลกระทบสิ่งแวดล้อม

การดำเนินโครงการ ภัททา ไพร้ม 2 จะก่อให้เกิดผลกระทบต่อทรัพยากรสิ่งแวดล้อมและคุณค่าต่างๆ เช่น คุณภาพอากาศ เสียง ความสั่นสะเทือน คุณภาพน้ำ การคมนาคม การจัดการมูลฝอย คุณภาพชีวิต ด้านอาชีวอนามัยและความปลอดภัย จึงมีความจำเป็นในการป้องกันและแก้ไขผลกระทบ เพื่อบรรเทาความรุนแรงของผลกระทบที่อาจเกิดขึ้น ให้อยู่ในระดับที่สามารถยอมรับได้นั้น จากการประเมินผลกระทบสิ่งแวดล้อมที่อาจเกิดขึ้นเนื่องจากการก่อสร้าง และดำเนินโครงการต่อทรัพยากรสิ่งแวดล้อมและคุณค่าต่าง ๆ ดังรายละเอียดใน**บทที่ 4** พบว่า การดำเนินงานของโครงการก่อให้เกิดผลกระทบต่อสิ่งแวดล้อมในระดับที่แตกต่างกัน เพื่อให้ดำเนินโครงการเกิดผลกระทบน้อยที่สุด บริษัทที่ปรึกษาจึงได้กำหนดมาตรการเพื่อบรรเทาหรือลดระดับความรุนแรงของผลกระทบที่อาจเกิดขึ้น และการกำหนดมาตรการต้องอยู่ภายใต้เงื่อนไขที่สามารถปฏิบัติได้จริงและมีความเป็นไปได้ ดังมีรายละเอียดมาตรการป้องกันและแก้ไขผลกระทบสิ่งแวดล้อมทั่วไปใน**ตารางที่ 5-1** และรายละเอียดมาตรการป้องกันและแก้ไขผลกระทบสิ่งแวดล้อมในระยะก่อสร้าง และระยะดำเนินการใน**ตารางที่ 5-2** ถึง**ตารางที่ 5-3**

ตารางที่ 5-1 มาตรการป้องกันและแก้ไขผลกระทบสิ่งแวดล้อม โครงการ ภัททา ไพร้ม 2 ของบริษัท ภัททา ดีเวลลอปเม้นท์ จำกัด

องค์ประกอบของมาตรการ	มาตรการป้องกันและแก้ไขผลกระทบสิ่งแวดล้อม	สถานที่ดำเนินการ	ระยะเวลา	ผู้รับผิดชอบ
มาตรการทั่วไป	<p>โครงการจะต้องปฏิบัติตามมาตรการป้องกันและแก้ไขผลกระทบสิ่งแวดล้อม และมาตรการติดตามตรวจสอบผลกระทบสิ่งแวดล้อมตามที่เสนอไว้ในรายงานผลกระทบสิ่งแวดล้อมเบื้องต้น โครงการภัททา ไพร้ม 2 ตั้งอยู่ที่ถนนขบ.ถ.10.005 (ถนนทุ่งกลม-ตาลหมัน) ตำบลหนองปรือ อำเภอบางละมุง จังหวัดชลบุรี ของบริษัท ภัททา ดีเวลลอปเม้นท์ จำกัด อยู่ในเขตเทศบาลเมืองหนองปรือ เป็นโครงการจัดสรรที่ดินเพื่อการอยู่อาศัย มีเนื้อที่ทั้งหมด 67-2-18.8 ไร่ (108,075.20 ตารางเมตร) ซึ่งเป็นบ้านเดี่ยว 2 ชั้น จำนวน 218 แปลง จัดทำรายงานฯ โดยบริษัท เอ็นไวรอนเมนทอล เทคโนโลยี คอนซัลแตนท์ จำกัด ดังรายละเอียดต่อไปนี้</p> <p>1. โครงการจะต้องยึดถือปฏิบัติตามมาตรการป้องกันและแก้ไขผลกระทบสิ่งแวดล้อม และมาตรการติดตามตรวจสอบผลกระทบสิ่งแวดล้อม ตามที่เสนอไว้ในรายงานผลกระทบสิ่งแวดล้อม โครงการภัททา ไพร้ม 2 ของบริษัท ภัททา ดีเวลลอปเม้นท์ จำกัด</p> <p>2. โครงการจะต้องบันทึกผลการติดตามตรวจสอบการดำเนินการหรือการปฏิบัติตามมาตรการป้องกันและแก้ไขผลกระทบสิ่งแวดล้อม และมาตรการติดตามตรวจสอบผลกระทบสิ่งแวดล้อมตามที่เสนอไว้ในรายงานผลกระทบสิ่งแวดล้อมเบื้องต้น และส่งผลการดำเนินการมายังหน่วยงานผู้อนุญาตและสำนักงานนโยบายและแผนทรัพยากรธรรมชาติและสิ่งแวดล้อม ตามแนวทางการเสนอรายงานผลการปฏิบัติตามมาตรการป้องกันและแก้ไขผลกระทบสิ่งแวดล้อม และมาตรการติดตามตรวจสอบผลกระทบสิ่งแวดล้อม</p>	<p>- พื้นที่โครงการ ภัททา ไพร้ม 2</p> <p>- พื้นที่โครงการ ภัททา ไพร้ม 2</p>	<p>- ตลอดระยะเวลาก่อสร้างและระยะดำเนินการ</p> <p>- ตลอดระยะเวลาก่อสร้างและระยะดำเนินการ</p>	<p>- บริษัท ภัททา ดีเวลลอปเม้นท์ จำกัด / นิติบุคคลหมู่บ้านจัดสรร</p> <p>- บริษัท ภัททา ดีเวลลอปเม้นท์ จำกัด / นิติบุคคลหมู่บ้านจัดสรร</p>

ตารางที่ 5-1 มาตรการป้องกันและแก้ไขผลกระทบสิ่งแวดล้อม โครงการ ภัททา ไพร่ 2 ของบริษัท ภัททา ดีเวลลอปเม้นท์ จำกัด (ต่อ)

องค์ประกอบของมาตรการ	มาตรการป้องกันและแก้ไขผลกระทบสิ่งแวดล้อม	สถานที่ดำเนินการ	ระยะเวลา	ผู้รับผิดชอบ
มาตรการทั่วไป (ต่อ)	<p>3. ในกรณีที่โครงการมีความจำเป็นต้องเปลี่ยนแปลงรายละเอียดโครงการ หรือมาตรการป้องกันและแก้ไขผลกระทบสิ่งแวดล้อม และมาตรการติดตามตรวจสอบผลกระทบสิ่งแวดล้อม ตามที่เสนอไว้ในรายงานผลกระทบสิ่งแวดล้อมเบื้องต้นที่ได้รับความเห็นชอบไว้แล้ว ให้โครงการแจ้งให้หน่วยงานที่มีอำนาจหน้าที่ในการพิจารณาอนุมัติ หรืออนุญาตดำเนินการดังนี้</p> <p>(1) หากหน่วยงานผู้อนุมัติหรืออนุญาตเห็นว่าการเปลี่ยนแปลงดังกล่าว เกิดผลดีต่อสิ่งแวดล้อมมากกว่า หรือเทียบเท่ามาตรการที่กำหนดไว้ในรายงานผลกระทบสิ่งแวดล้อมเบื้องต้นที่ได้รับความเห็นชอบไว้แล้ว ให้หน่วยงานผู้อนุมัติหรืออนุญาตรับจดแจ้งให้เป็นไปตามหลักเกณฑ์ และเงื่อนไขที่กำหนดไว้ในกฎหมายนั้น ๆ ต่อไป พร้อมกับให้จัดทำสำเนาการเปลี่ยนแปลงดังกล่าวข้างต้นที่รับจดแจ้งไว้ แจ้งให้กับสำนักงานนโยบายและแผนทรัพยากรธรรมชาติและสิ่งแวดล้อม เพื่อทราบ</p> <p>(2) หากหน่วยงานผู้อนุมัติหรืออนุญาต เห็นว่าการเปลี่ยนแปลงดังกล่าว อาจกระทบต่อสาระสำคัญในรายงานผลกระทบสิ่งแวดล้อมเบื้องต้น ที่ได้รับความเห็นชอบไว้แล้ว ให้หน่วยงานผู้อนุมัติหรืออนุญาตจัดส่งรายงานการเปลี่ยนแปลงดังกล่าว ให้สำนักงานนโยบายและแผนทรัพยากรธรรมชาติและสิ่งแวดล้อม เพื่อเสนอให้คณะกรรมการผู้ชำนาญการพิจารณารายงานการประเมินผลกระทบสิ่งแวดล้อม (คชก.) ชุดที่เกี่ยวข้องให้ความเห็นชอบประกอบก่อนดำเนินการเปลี่ยนแปลง และเมื่อโครงการได้รับอนุมัติหรืออนุญาตให้มีการเปลี่ยนแปลงให้หน่วยงานผู้อนุมัติหรืออนุญาตแจ้งผลการเปลี่ยนแปลงดังกล่าวให้สำนักงานนโยบายและแผนทรัพยากรธรรมชาติและสิ่งแวดล้อม เพื่อทราบ</p>	- พื้นที่โครงการ ภัททา ไพร่ 2	- ตลอดระยะเวลาก่อสร้างและระยะดำเนินการ	- บริษัท ภัททา ดีเวลลอปเม้นท์ จำกัด / นิติบุคคลหมู่บ้านจัดสรร

ตารางที่ 5-1 มาตรการป้องกันและแก้ไขผลกระทบสิ่งแวดล้อม โครงการ ภัททา ไพร้ม 2 ของบริษัท ภัททา ดีเวลลอปเม้นท์ จำกัด (ต่อ)

องค์ประกอบของมาตรการ	มาตรการป้องกันและแก้ไขผลกระทบสิ่งแวดล้อม	สถานที่ดำเนินการ	ระยะเวลา	ผู้รับผิดชอบ
มาตรการทั่วไป (ต่อ)	4. เมื่อเจ้าของโครงการดำเนินโครงการเสร็จสิ้นแล้ว และก่อนที่จะมีการโอนสิทธิให้กับนิติบุคคล (ในกรณีที่มีการโอนสิทธิ) เจ้าของโครงการมีหน้าที่ต้องแจ้งให้นิติบุคคลผู้รับโอนทราบถึงสิทธิ และหน้าที่ในการปฏิบัติตามมาตรการป้องกันและแก้ไขผลกระทบสิ่งแวดล้อม และมาตรการติดตามตรวจสอบผลกระทบสิ่งแวดล้อม ที่ระบุไว้ในรายงานผลกระทบสิ่งแวดล้อมเบื้องต้นอย่างเคร่งครัด หากเจ้าของโครงการไม่มีหลักฐานการแจ้งสิทธิและหน้าที่ และหลักฐานการรับทราบสิทธิและหน้าที่ดังกล่าวของนิติบุคคล ให้ถือว่าเจ้าของโครงการยังต้องรับผิดชอบตามสิทธิ และหน้าที่ที่กำหนดไว้ในมาตรการป้องกันและแก้ไขผลกระทบสิ่งแวดล้อม และมาตรการติดตามตรวจสอบผลกระทบสิ่งแวดล้อมที่ระบุไว้ในรายงานผลกระทบสิ่งแวดล้อมเบื้องต้นอย่างเคร่งครัด	- พื้นที่โครงการ ภัททา ไพร้ม 2	- ตลอดระยะเวลาก่อสร้างและระยะดำเนินการ	- บริษัท ภัททา ดีเวลลอปเม้นท์ จำกัด / นิติบุคคลหมู่บ้านจัดสรร
	5. หากได้รับการร้องเรียนจากประชาชนว่าได้รับความเดือดร้อนรำคาญจากกิจกรรมการดำเนินโครงการ หรือโครงการก่อให้เกิดความเสียหายแก่สาธารณสมบัติ หรือชีวิตและทรัพย์สินของประชาชน เจ้าของโครงการหรือนิติบุคคลผู้รับโอนสิทธิและหน้าที่ในการปฏิบัติตามมาตรการป้องกันและแก้ไขผลกระทบสิ่งแวดล้อมและมาตรการติดตามตรวจสอบผลกระทบสิ่งแวดล้อม จะต้องดำเนินการแก้ไขปัญหาดังกล่าวโดยไม่ชักช้า และแจ้งหน่วยงานอนุญาต สำนักงานนโยบายและแผนทรัพยากรธรรมชาติและสิ่งแวดล้อม และหน่วยงานที่เกี่ยวข้องทราบเพื่อหาแนวทางหรือมาตรการในการแก้ไขปัญหาต่อไป	- พื้นที่โครงการ ภัททา ไพร้ม 2	- ตลอดระยะเวลาก่อสร้างและระยะดำเนินการ	- บริษัท ภัททา ดีเวลลอปเม้นท์ จำกัด / นิติบุคคลหมู่บ้านจัดสรร

หมายเหตุ : บริษัท ภัททา ดีเวลลอปเม้นท์ จำกัด / นิติบุคคลหมู่บ้านจัดสรร จะต้องจัดทำรายงานผลการปฏิบัติตามมาตรการป้องกันและแก้ไขผลกระทบสิ่งแวดล้อม และมาตรการติดตามตรวจสอบผลกระทบสิ่งแวดล้อม 2 ครั้งต่อปี ให้เสนอรายงานผลการปฏิบัติตามมาตรการของช่วงเดือนมกราคมถึงเดือนมิถุนายนภายในเดือนกรกฎาคม และเสนอรายงานผลการปฏิบัติตามมาตรการของช่วงเดือนกรกฎาคมถึงเดือนธันวาคม ภายในเดือนมกราคมของปีถัดไป และจัดส่งรายงานให้เทศบาลเมืองหนองปรือ

ตารางที่ 5-2 มาตรการป้องกันและแก้ไขผลกระทบสิ่งแวดล้อม และมาตรการติดตามตรวจสอบผลกระทบสิ่งแวดล้อมในระยะก่อสร้าง โครงการ ภัททา ไพร่ 2 ของบริษัท ภัททา ดีเวลลอปเม้นท์ จำกัด

องค์ประกอบทางสิ่งแวดล้อม และคุณค่าต่างๆ	ผลกระทบสิ่งแวดล้อมที่สำคัญ	มาตรการป้องกันและแก้ไขผลกระทบสิ่งแวดล้อม	มาตรการติดตามตรวจสอบผลกระทบสิ่งแวดล้อม
1. ทรัพยากรสิ่งแวดล้อมทางกายภาพ 1.1 สภาพภูมิประเทศ	โครงการเป็นการก่อสร้างโครงการจัดสรรที่ดินเพื่อเป็นที่อยู่อาศัยมีจำนวนที่ดินเพื่อจัดจำหน่าย 218 แปลง ซึ่งได้ดำเนินการก่อสร้างโดยสภาพพื้นที่เดิมของโครงการมีลักษณะเป็นพื้นที่ค่อนข้างราบรอการพัฒนา ซึ่งการก่อสร้างคาดว่าจะมีการเปลี่ยนแปลงสภาพภูมิประเทศไปจากเดิม อันเนื่องจากในระยะก่อสร้าง ทั้งนี้ ในการก่อสร้างจะมีการปรับเกลียระดับดินภายในพื้นที่โครงการให้สม่ำเสมอตามระดับของพื้นที่ดินเดิม และโครงการจัดให้มีรั้วชั่วคราวรอบแนวเขตที่ดินทุกด้าน ดังนั้น การก่อสร้างโครงการจึงก่อให้เกิดผลกระทบต่อลักษณะภูมิประเทศในระดับต่ำ	1. ผู้ควบคุมงานก่อสร้างจะต้องเข้าไปสำรวจสภาพอาคารบ้านเรือนใกล้เคียง โดยให้เจ้าของบ้านร่วมในการสำรวจถ่ายภาพประกอบและทำบันทึกร่วมกัน กรณีอาคารบ้านเรือนเกิดความเสียหายต้องซ่อมแซมแก้ไขทันที	-

ตารางที่ 5-2 มาตรการป้องกันและแก้ไขผลกระทบสิ่งแวดล้อม และมาตรการติดตามตรวจสอบผลกระทบสิ่งแวดล้อมในระยะก่อสร้าง โครงการ ภัททา ไพร่ 2 ของบริษัท ภัททา ดีเวลลอปเม้นท์ จำกัด (ต่อ)

องค์ประกอบทางสิ่งแวดล้อมและคุณค่าต่างๆ	ผลกระทบสิ่งแวดล้อมที่สำคัญ	มาตรการป้องกันและแก้ไขผลกระทบสิ่งแวดล้อม	มาตรการติดตามตรวจสอบผลกระทบสิ่งแวดล้อม
1.2 ดิน และการชะล้างพังทลาย	ในการก่อสร้างจะมีการปรับแก้ระดับดินภายในพื้นที่โครงการให้สม่ำเสมอตามระดับของพื้นที่ดินเดิม ส่วนที่มีการก่อสร้างจะมีการขุดดินเพื่อสร้างระบบระบายน้ำและระบบบำบัดน้ำเสียรวม ซึ่งเป็นพื้นที่ขนาดเล็ก ดินส่วนนี้จะเก็บกองไว้และนำทั้งหมดมาถมปรับในบริเวณพื้นที่จัดสวนของโครงการ โดยไม่มีการขนดินออกนอกพื้นที่โครงการ ประกอบกับโครงการจะทำรั้วชั่วคราวโดยรอบแนวเขตที่ดิน จึงช่วยลดผลกระทบในด้านการชะล้างพังทลายของดินออกสู่ภายนอกได้ และกำหนดให้มีมาตรการป้องกันเพื่อไม่ก่อให้เกิดการสไลด์ตัวของดินต่อพื้นที่ข้างเคียง ผลกระทบจึงอยู่ในระดับต่ำ	<ol style="list-style-type: none"> 1. ก่อนก่อสร้างให้จัดเจ้าหน้าที่เข้าไปแจ้งแก่ผู้อยู่อาศัยบริเวณติดกับพื้นที่โครงการอย่างน้อย 2-4 สัปดาห์ โดยให้หมายเลขโทรศัพท์ของเจ้าหน้าที่ที่ควบคุมการก่อสร้างเพื่อให้สามารถติดต่อกับโครงการได้โดยตรง และเมื่ออาคารข้างเคียงได้รับความเดือดร้อนจากการดำเนินโครงการต้องเร่งแก้ปัญหาที่เกิดขึ้นทันที 2. กำหนดให้การกองวัสดุก่อสร้าง เช่น หิน ทราย หรือดิน ในบริเวณใกล้ที่ขุดดิน ต้องกองห่างจากขอบบ่อพอสสมควรเพื่อป้องกันไม่ให้ฝนบ่อเสียหายหรือไม่ให้วัสดุร่วงหล่นเป็นอันตรายต่อผู้ขุดดินได้ 3. ทำระบบระบายน้ำชั่วคราวรอบแนวเขตที่ดินโครงการ และดูแลให้อยู่ในสภาพที่ดีตลอดระยะเวลาการก่อสร้าง 4. การก่อสร้างที่มีการเปิดหน้าดิน/การปรับหน้าดินจะต้องอัดให้แน่น 	<p>- ตรวจสอบการชะล้างพังทลายของดินโดยรอบบริเวณที่ขุดเปิดหน้าดินทุกวันตลอดระยะเวลาก่อสร้าง</p> <p>ผู้รับผิดชอบ : บริษัท ภัททา ดีเวลลอปเม้นท์ จำกัด</p>

ตารางที่ 5-2 มาตรการป้องกันและแก้ไขผลกระทบสิ่งแวดล้อม และมาตรการติดตามตรวจสอบผลกระทบสิ่งแวดล้อมในระยะก่อสร้าง โครงการ ภัททา ไพร่ 2 ของบริษัท ภัททา ดีเวลลอปเม้นท์ จำกัด (ต่อ)

องค์ประกอบทางสิ่งแวดล้อมและคุณค่าต่างๆ	ผลกระทบสิ่งแวดล้อมที่สำคัญ	มาตรการป้องกันและแก้ไขผลกระทบสิ่งแวดล้อม	มาตรการติดตามตรวจสอบผลกระทบสิ่งแวดล้อม
1.3 คุณภาพอากาศ	<p>จากการประเมินความเข้มข้นของมลสารทั้งหมดจากกิจกรรมต่าง ๆ ในช่วงการดำเนินการก่อสร้าง รวมกับค่าความเข้มข้นของมลสารบริเวณพื้นที่โครงการในปัจจุบัน (ตรวจวัดระหว่างวันที่ 25-28 ธันวาคม 2564) พบว่า ในระยะก่อสร้างความเข้มข้นของมลสารทางอากาศบริเวณพื้นที่โครงการมีค่าดังนี้</p> <p>1) ปริมาณฝุ่นละอองรวม (TSP)</p> <p>ปริมาณฝุ่นละอองรวมที่จะเกิดขึ้นจากกิจกรรมการก่อสร้างของโครงการ รวมเท่ากับ 0.02864 มก./ลบ.ม. โดยเมื่อรวมกับปริมาณฝุ่นละอองในบรรยากาศปัจจุบันภายในพื้นที่โครงการมีปริมาณ 0.0670 มก./ลบ.ม. จะทำให้มีปริมาณฝุ่นละอองรวม (TSP) บริเวณพื้นที่โครงการเท่ากับ 0.09564 มก./ลบ.ม. ซึ่งมีค่าไม่เกินมาตรฐานคุณภาพอากาศ ค่าเฉลี่ย 24 ชั่วโมง (กำหนดไว้เท่ากับ 0.33 มก./ลบ.ม.)</p> <p>2) ฝุ่นละอองขนาดเล็กไม่เกิน 10 ไมครอน (PM₁₀)</p> <p>ปริมาณฝุ่นละอองขนาดเล็กไม่เกิน 10 ไมครอน (PM₁₀) ที่จะเกิดขึ้นจากกิจกรรมการก่อสร้าง เท่ากับ 0.00859 มก./ลบ.ม.โดยเมื่อรวมกับปริมาณฝุ่นละอองขนาดเล็กไม่เกิน 10 ไมครอน (PM₁₀) ในบรรยากาศปัจจุบันภายในพื้นที่โครงการมีปริมาณ 0.0420 มก./ลบ.ม. จะทำให้มีปริมาณฝุ่นละอองขนาดเล็กไม่เกิน 10 ไมครอน (PM₁₀) บริเวณพื้นที่โครงการ</p>	<p>1. ติดตั้งรั้วชั่วคราวที่สูงอย่างน้อย 2 เมตร รอบแนวเขตที่ดินทุกด้าน ในช่วงก่อสร้างงานถนนภายในโครงการ เพื่อป้องกันฝุ่นละอองกระจายไปยังพื้นที่ข้างเคียง หลังจากนั้นจะก่อสร้างรั้วโครงการจริงให้เสร็จก่อนขึ้นโครงสร้างของบ้านจัดสรร ความสูง 1.80 เมตร โดยรอบแนวรั้วเขตที่ดินทุกด้าน</p> <p>2. ใช้ผ้าคลุมรถบรรทุกที่ใช้ขนส่งวัสดุก่อสร้าง เพื่อป้องกันการรบกวนลงบนถนนสาธารณะ</p> <p>3. ฉีดพรมน้ำบริเวณพื้นที่ก่อสร้าง หรือบริเวณที่ทำให้เกิดฝุ่นตลอดระยะเวลาการก่อสร้าง</p> <p>4. ทำความสะอาดล้อรถบรรทุกก่อนออกจากโครงการ</p> <p>5. จัดให้มีคนงานคอยกวาดเศษดิน ทราบ ที่ตกหล่นบริเวณทางเข้า - ออกโครงการ และพื้นที่ข้างเคียง กรณีที่มีเศษดินเปียกตกหล่นจะทำความสะอาดโดยใช้น้ำฉีด และกวาดพื้นให้สะอาดโดยทันที</p> <p>6. บริเวณทางเข้า-ออก ให้ปิดทึบตลอดเวลา เปิดเฉพาะเมื่อมีรถเข้า-ออก และรักษาพื้นผิวให้สะอาดปราศจากเศษหินดิน ทราบ หรือฝุ่น ตกค้างจนก่อสร้างแล้วเสร็จ</p> <p>7. ผู้รับเหมาดำเนินการให้พนักงานขับรถบรรทุกขนส่งดินและวัสดุอุปกรณ์ก่อสร้างให้ควบคุมความเร็วในการขับขี่ไม่เกิน 30 กิโลเมตร/ชั่วโมง รวมถึงปฏิบัติตามกฎจราจรอย่างเคร่งครัด</p>	<p>1. ตรวจวัดฝุ่นละอองรวม (TSP) และฝุ่นละอองขนาดเล็กไม่เกิน 10 ไมครอน (PM₁₀) ทุกวันที่มีการทำฐานราก (เสาเข็ม) หลังจากนั้นตรวจวัดเดือนละ 1 ครั้ง ตลอดระยะเวลาก่อสร้างโครงการ โดยกำหนดจุดตรวจวัดบริเวณทิศเหนือของโครงการ และบริเวณศูนย์กีฬาแห่งชาติภาคตะวันออกเฉียงเหนือ ตรวจวัด เดือนละ 1 ครั้ง ตลอดระยะเวลาก่อสร้างโครงการ</p> <p>2. ตรวจวัด CO, HC, NOx และ SOx เดือนละ 1 ครั้ง ตลอดระยะเวลาก่อสร้างโครงการ โดยกำหนดจุดตรวจวัดบริเวณทิศเหนือของโครงการ และบริเวณศูนย์กีฬาแห่งชาติภาคตะวันออกเฉียงเหนือ ตรวจวัด เดือนละ 1 ครั้ง ตลอดระยะเวลาก่อสร้างโครงการ</p> <p>3. ตรวจสอบความคงทนแข็งแรง และไม่ให้มีการฉีกขาดของผ้าใบคลุมรถบรรทุก</p> <p>ผู้รับผิดชอบ : บริษัท ภัททา ดีเวลลอปเม้นท์ จำกัด</p>

ตารางที่ 5-2 มาตรการป้องกันและแก้ไขผลกระทบสิ่งแวดล้อม และมาตรการติดตามตรวจสอบผลกระทบสิ่งแวดล้อมในระยะก่อสร้าง โครงการ ภัททา ไพร่ 2 ของบริษัท ภัททา ดีเวลลอปเม้นท์ จำกัด (ต่อ)

องค์ประกอบทางสิ่งแวดล้อม และคุณค่าต่างๆ	ผลกระทบสิ่งแวดล้อมที่สำคัญ	มาตรการป้องกันและแก้ไขผลกระทบสิ่งแวดล้อม	มาตรการติดตามตรวจสอบผลกระทบสิ่งแวดล้อม
1.3 คุณภาพอากาศ (ต่อ)	<p>เท่ากับ 0.05059 มก./ลบ.ม. ซึ่งมีค่าไม่เกินมาตรฐานคุณภาพอากาศ (กำหนดไว้เท่ากับ 0.12 มก./ลบ.ม.)</p> <p>3) คาร์บอนมอนอกไซด์ (CO)</p> <p>ปริมาณคาร์บอนมอนอกไซด์ (CO) ที่เกิดจากเครื่องจักรกล 0.00045 มก./ลบ.ม. โดยเมื่อรวมกับปริมาณคาร์บอนมอนอกไซด์ (CO) ในบรรยากาศปัจจุบันภายในพื้นที่โครงการมีปริมาณ 0.4582 มก./ลบ.ม. จะทำให้มีปริมาณคาร์บอนมอนอกไซด์ (CO) บริเวณพื้นที่โครงการเท่ากับ 0.45865 มก./ลบ.ม. ซึ่งมีค่าไม่เกินมาตรฐานคุณภาพอากาศค่าเฉลี่ยสูงสุด 1 ชั่วโมง (กำหนดไว้เท่ากับ 34.2 มก./ลบ.ม.)</p> <p>4) ไนโตรเจนออกไซด์ (NO₂)</p> <p>ปริมาณไนโตรเจนไดออกไซด์ (NO₂) ที่เกิดจากเครื่องจักรกล 0.00237 มก./ลบ.ม. โดยเมื่อรวมกับปริมาณไนโตรเจนไดออกไซด์ (NO₂) ในบรรยากาศปัจจุบันภายในพื้นที่โครงการมีปริมาณ 0.0339 มก./ลบ.ม. จะทำให้มีปริมาณไนโตรเจนไดออกไซด์ (NO₂) บริเวณพื้นที่โครงการเท่ากับ 0.03627 มก./ลบ.ม. ซึ่งมีค่าไม่เกินมาตรฐานคุณภาพอากาศ 1 ชั่วโมง (กำหนดไว้เท่ากับ 0.32 มก./ลบ.ม.)</p>	<p>8. จัดให้มีการวางแผนกองวัสดุในบริเวณพื้นที่ก่อสร้าง โดยกองวัสดุเท่าที่จำเป็น และเมื่อเปิดหน้าดินแล้วจะปิดหน้าดินด้วยคอนกรีต หรือยางแอสฟัลต์ ทันทีที่ไม่มีความจำเป็นต้องทำงานที่ผิวพื้น</p> <p>9. จัดเทคนิคการก่อสร้างให้เป็นระบบสำเร็จรูปหรือกึ่งสำเร็จรูป ที่มีการหล่อคอนกรีตในพื้นที่ก่อสร้างน้อยที่สุด</p> <p>10. ตรวจสอบเครื่องยนต์ของรถที่ใช้ในการขนส่งวัสดุก่อสร้างดิน และอื่น ๆ ให้อยู่ในสภาพดีอยู่เสมอเพื่อลดการเกิดมลพิษ</p> <p>11. ไม่ติดเครื่องยนต์ทิ้งไว้ในขณะที่ไม่ปฏิบัติงาน</p> <p>12. ดูแลเครื่องจักรที่นำมาใช้ให้อยู่ในสภาพที่พร้อมใช้งานอยู่เสมอ กรณีที่พบว่าสภาพเสื่อมลง ต้องเปลี่ยนใหม่หรือปรับปรุงแก้ไขให้ได้มาตรฐาน</p>	

ตารางที่ 5-2 มาตรการป้องกันและแก้ไขผลกระทบสิ่งแวดล้อม และมาตรการติดตามตรวจสอบผลกระทบสิ่งแวดล้อมในระยะก่อสร้าง โครงการ ภัททา ไพร่ 2 ของบริษัท ภัททา ดีเวลลอปเม้นท์ จำกัด (ต่อ)

องค์ประกอบทางสิ่งแวดล้อม และคุณค่าต่างๆ	ผลกระทบสิ่งแวดล้อมที่สำคัญ	มาตรการป้องกันและแก้ไขผลกระทบสิ่งแวดล้อม	มาตรการติดตามตรวจสอบผลกระทบสิ่งแวดล้อม
1.3 คุณภาพอากาศ (ต่อ)	<p>5) ซัลเฟอร์ไดออกไซด์ (SO₂)</p> <p>ปริมาณซัลเฟอร์ไดออกไซด์ (SO₂) ที่เกิดจากเครื่องจักรกล 0.00015 มก./ลบ.ม. โดยเมื่อรวมกับปริมาณซัลเฟอร์ไดออกไซด์ (SO₂) ในบรรยากาศปัจจุบันภายในพื้นที่โครงการมีปริมาณ 0.0603 มก./ลบ.ม. จะทำให้มีปริมาณซัลเฟอร์ไดออกไซด์ (SO₂) บริเวณพื้นที่โครงการเท่ากับ 0.06045 มก./ลบ.ม. ซึ่งมีค่าไม่เกินมาตรฐานคุณภาพอากาศ 1 ชั่วโมง (กำหนดไว้เท่ากับ 0.78 มก./ลบ.ม.)</p> <p>6) สารประกอบไฮโดรคาร์บอน (HC)</p> <p>ปริมาณสารประกอบไฮโดรคาร์บอน (HC) ที่เกิดจากเครื่องจักรกล 0.00017 มก./ลบ.ม. โดยเมื่อรวมกับปริมาณสารประกอบไฮโดรคาร์บอน (HC) ในบรรยากาศปัจจุบันภายในพื้นที่โครงการมีปริมาณ 1.1485 มก./ลบ.ม. จะทำให้มีปริมาณสารประกอบไฮโดรคาร์บอน (HC) บริเวณพื้นที่โครงการเท่ากับ 1.14867 มก./ลบ.ม. ทั้งนี้ปริมาณสารประกอบไฮโดรคาร์บอน (HC) ไม่มีค่ามาตรฐานกำหนด</p>		

ตารางที่ 5-2 มาตรการป้องกันและแก้ไขผลกระทบสิ่งแวดล้อม และมาตรการติดตามตรวจสอบผลกระทบสิ่งแวดล้อมในระยะก่อสร้าง โครงการ ภัททา ไพร่ 2 ของบริษัท ภัททา ดีเวลลอปเม้นท์ จำกัด (ต่อ)

องค์ประกอบทางสิ่งแวดล้อมและคุณค่าต่างๆ	ผลกระทบสิ่งแวดล้อมที่สำคัญ	มาตรการป้องกันและแก้ไขผลกระทบสิ่งแวดล้อม	มาตรการติดตามตรวจสอบผลกระทบสิ่งแวดล้อม
1.4 ระดับเสียง	<p>ผลการประเมินผลกระทบจากระดับเสียงที่เกิดขึ้นจากกิจกรรมต่างๆ บริเวณโดยรอบโครงการ กรณีไม่มีกำแพงและผนังกันเสียง พบว่า ผู้พักอาศัยข้างเคียงจะได้รับระดับเสียงเฉลี่ย 24 ชั่วโมง อยู่ในช่วง 66.0 – 85.8 dB(A) ซึ่งมีค่าเกินมาตรฐานระดับเสียงเฉลี่ย (Leq) 24 ชั่วโมง แต่ไม่เกินค่าระดับเสียงสูงสุด (Lmax) ไม่เกิน 115 dB(A)</p> <p>ดังนั้น โครงการจึงได้กำหนดให้มีมาตรการป้องกันและแก้ไขผลกระทบที่จะเกิดขึ้น ซึ่งทำให้ระดับเสียงที่อาคารอยู่ใกล้กับโครงการทุกทิศทางจะได้รับระดับเสียงตลอดระยะเวลาการก่อสร้าง อยู่ในช่วง 50.2 – 58.5 dB(A) ซึ่งไม่เกินค่ามาตรฐานระดับเสียงเฉลี่ย 24 ชั่วโมง (ไม่เกิน 70 dB (A))</p> <p>นอกจากนี้ บริษัทที่ปรึกษาได้ประเมินค่าระดับเสียงรบกวนในช่วงก่อสร้างโครงการที่มีต่อผู้ที่อยู่ข้างเคียงโครงการ พบว่า ระดับเสียงรบกวนในช่วงที่โครงการมีการก่อสร้างกิจกรรมที่ก่อให้เกิดเสียงดัง ที่บริเวณผู้พักอาศัยข้างเคียงได้รับมีค่าไม่เกิน 10 dB(A) โดยมีค่าอยู่ในเกณฑ์มาตรฐานตามประกาศคณะกรรมการสิ่งแวดล้อมแห่งชาติ ฉบับที่ 29 (พ.ศ. 2550) เรื่อง ค่าระดับเสียงรบกวน ซึ่งกำหนดว่าหากระดับเสียงรบกวนมีค่ามากกว่า 10 dB(A) ให้ถือว่าเป็นเสียงรบกวน</p>	<ol style="list-style-type: none">ติดตั้งรั้วชั่วคราวที่สูงอย่างน้อย 2 เมตร รอบแนวเขตที่ดินทุกด้าน ในช่วงก่อสร้างงานถนนภายในโครงการ หลังจากนั้นจะก่อสร้างรั้วโครงการจริงให้เสร็จก่อนขึ้นโครงสร้างของบ้านจัดสรร โดยรั้วโครงการเป็นกำแพงคอนกรีตบล็อกทึบฉาบเรียบ หนา 150 มิลลิเมตร ความสูง 1.80 เมตร โดยรอบแนวรั้วเขตที่ดินทุกด้าน สามารถลดเสียงเมื่อผ่านผนังกันเสียงได้ 39 dB(A) ยกเว้นด้านทิศเหนือ ติดกับบ้านพักอาศัยสูง 2 ชั้น ใช้กำแพงกันเสียง ได้แก่ Steel Sheet หนา 0.64 มิลลิเมตร (หรือวัสดุที่มีคุณสมบัติเทียบเท่าที่สามารถลดเสียงเมื่อผ่านผนังกันเสียงได้ 18 dB(A)) ความสูง 6.0 เมตร ติดตั้งบริเวณรั้วโครงการอุปกรณ์และเครื่องจักรที่มีการใช้งานเป็นครั้งคราว ให้ดับเครื่องหรือเบาเครื่องระหว่างพักผู้รับเหมาควบคุมคนงานก่อสร้างไม่ให้ส่งเสียงดังจัดให้มีห้องเก็บเสียงในการตัด การเจียรกระเบื้องและวัสดุต่างๆทำงานก่อสร้างในเวลา 08.00 - 17.00 น. และให้มีวันหยุดการก่อสร้างในวันอาทิตย์ และวันหยุดนักขัตฤกษ์ กรณีมีความจำเป็นต้องดำเนินการก่อสร้างเกินเวลาในกิจกรรมต่อเนื่องเป็นครั้งคราว จะต้องเป็นการทำงานเพื่องานฐานรากเท่านั้น และต้องได้รับอนุญาตจากหน่วยงานอนุญาต และแจ้งผู้อยู่อาศัยใกล้เคียงให้ทราบล่วงหน้า 3 วัน	<p>- ตรวจวัดระดับเสียง Leq 24 ชั่วโมง, Lmax, Ldn, L90 และค่าเสียงรบกวน ทุกวันที่มีการทำฐานราก (เสาเข็ม) และติดตามประเมินผลทุกสัปดาห์ หลังจากนั้นตรวจวัดเดือนละ 1 ครั้ง ตลอดระยะเวลาก่อสร้างโครงการ โดยตรวจวัดภายในพื้นที่ก่อสร้างโครงการเคลื่อนย้ายไปตามกิจกรรมการก่อสร้าง และบริเวณศูนย์กีฬาแห่งชาติ ภาควิชาออก ตรวจวัดเดือนละ 1 ครั้ง ตลอดระยะเวลาก่อสร้างโครงการ</p> <p>ผู้รับผิดชอบ : บริษัท ภัททา ดีเวลลอปเม้นท์ จำกัด</p>

ตารางที่ 5-2 มาตรการป้องกันและแก้ไขผลกระทบสิ่งแวดล้อม และมาตรการติดตามตรวจสอบผลกระทบสิ่งแวดล้อมในระยะก่อสร้าง โครงการ ภัททา ไพร่ 2 ของบริษัท ภัททา ดีเวลลอปเม้นท์ จำกัด (ต่อ)

องค์ประกอบทางสิ่งแวดล้อม และคุณค่าต่างๆ	ผลกระทบสิ่งแวดล้อมที่สำคัญ	มาตรการป้องกันและแก้ไขผลกระทบสิ่งแวดล้อม	มาตรการติดตามตรวจสอบผลกระทบสิ่งแวดล้อม
1.4 ระดับเสียง (ต่อ)		<p>6. จัดให้มีอุปกรณ์ป้องกันหู ตลอดเวลาการทำงาน เพื่อลดเสียงจากเครื่องจักร อุปกรณ์หรือแหล่งที่ทำให้เกิดเสียงดัง</p> <p>7. ในการขนถ่ายดินและวัสดุอุปกรณ์ เพื่อเข้าสู่หรือออกจากพื้นที่ก่อสร้าง ต้องจัดให้มีวิศวกรควบคุมดูแลกิจกรรมดังกล่าวอย่างใกล้ชิด เพื่อให้ส่งผลกระทบด้านเสียงและความสั่นสะเทือนต่อพื้นที่ใกล้เคียงให้น้อยที่สุด</p> <p>8. จัดให้มีที่จอดรถขนส่งดินและวัสดุอุปกรณ์ก่อสร้างให้อยู่ภายในพื้นที่ก่อสร้างเท่านั้น และอยู่ห่างจากพื้นที่ข้างเคียงเพื่อป้องกันเสียงดังรบกวนต่อผู้ที่อยู่อาศัยใกล้เคียง</p> <p>9. โครงการต้องแจ้งให้ลูกค้าที่มาซื้อบ้านพักอาศัยรับทราบว่าโครงการอยู่ติดพื้นที่สนามกีฬาแห่งชาติภาคตะวันออก ซึ่งผู้อยู่อาศัยอาจได้รับผลกระทบด้านเสียงจากกิจกรรมที่จะเกิดขึ้นจากสนามกีฬาในอนาคต เพื่อเป็นข้อมูลประกอบการตัดสินใจในการซื้อของลูกค้า</p>	

ตารางที่ 5-2 มาตรการป้องกันและแก้ไขผลกระทบสิ่งแวดล้อม และมาตรการติดตามตรวจสอบผลกระทบสิ่งแวดล้อมในระยะก่อสร้าง โครงการ ภัททา ไพรม์ 2 ของบริษัท ภัททา ดีเวลลอปเม้นท์ จำกัด (ต่อ)

องค์ประกอบทางสิ่งแวดล้อม และคุณค่าต่างๆ	ผลกระทบสิ่งแวดล้อมที่สำคัญ	มาตรการป้องกันและแก้ไขผลกระทบสิ่งแวดล้อม	มาตรการติดตามตรวจสอบผลกระทบสิ่งแวดล้อม
1.5 ความสั่นสะเทือน	<p>ความสั่นสะเทือนที่เกิดขึ้นในระยะก่อสร้างมีสาเหตุหลักมาจากการทำเสาเข็มในช่วงก่อสร้างฐานราก จึงอาจส่งผลกระทบต่ออาคารที่อยู่บริเวณใกล้เคียงได้ โดยจากการคำนวณระดับความสั่นสะเทือนจากการก่อสร้างโครงการในการทำฐานราก ซึ่งโครงการเลือกใช้เข็มตอกยกเว้นการก่อสร้างอาคารแปลงที่ 1-3 และแปลงที่ 218 ซึ่งมีระยะประชิดกับกลุ่มบ้านพักอาศัยสูง 2 ชั้น จะก่อสร้างฐานรากด้วยการใช้วิธีเข็มเจาะนำลงไปจนถึงชั้นดินอ่อนแล้วจึงใช้วิธีการตอกเพื่อลดแรงสั่นสะเทือน พบว่า</p> <ul style="list-style-type: none"> - ทิศเหนือ : ผู้พักอาศัยในกลุ่มบ้านพักอาศัย สูง 2 ชั้น จะได้รับค่าระดับความสั่นสะเทือนจากการก่อสร้างโครงการในช่วงก่อสร้างฐานราก เท่ากับ 4.093 มิลลิเมตร/วินาที - ทิศใต้ : เป็นพื้นที่ว่าง ไม่มีผลกระทบด้านระดับความสั่นสะเทือน - ทิศตะวันออก : เป็นทางสาธารณประโยชน์ถัดไปเป็นพื้นที่ว่าง ไม่มีผลกระทบด้านระดับความสั่นสะเทือน - ทิศตะวันตก : ผู้มาใช้บริการภายในศูนย์กีฬาแห่งชาติภาคตะวันออก จะได้รับค่าระดับความสั่นสะเทือนจากการก่อสร้างโครงการในช่วงก่อสร้างฐานราก เท่ากับ 1.159 มิลลิเมตร/วินาที 	<ol style="list-style-type: none"> 1. การก่อสร้างฐานรากเลือกใช้เข็มตอก ยกเว้นการก่อสร้างอาคารแปลงที่ 1-3 และแปลงที่ 218 ซึ่งมีระยะประชิดกับกลุ่มบ้านพักอาศัยสูง 2 ชั้น จะก่อสร้างฐานรากด้วยการใช้วิธีเข็มเจาะนำลงไปจนถึงชั้นดินอ่อนแล้วจึงใช้วิธีการตอกเพื่อลดแรงสั่นสะเทือน 2. ทำงานก่อสร้างในเวลา 08.00 - 17.00 น. และให้มีวันหยุดการก่อสร้างในวันอาทิตย์ และวันหยุดนักขัตฤกษ์ กรณีมีความจำเป็นต้องดำเนินการก่อสร้างเกินเวลาในกิจกรรมต่อเนื่องเป็นครั้งคราว จะต้องเป็นการทำงานเพื่อบูชาฐานรากเท่านั้น และต้องได้รับอนุญาตจากหน่วยงานอนุญาต และแจ้งผู้อยู่อาศัยใกล้เคียงให้ทราบล่วงหน้า 3 วัน 3. รายงานผลตรวจวัดแรงสั่นสะเทือน จะติดไว้ที่บอร์ดประชาสัมพันธ์การก่อสร้างโครงการ บริเวณด้านหน้าโครงการ เพื่อให้ผู้พักอาศัยโดยรอบสามารถมองเห็น และรับทราบถึงผลกระทบแรงสั่นสะเทือนของโครงการได้ 4. จัดให้มีวิศวกรดูแลและควบคุมการก่อสร้างให้ถูกต้องตามหลักวิศวกรรม และส่งผลกระทบต่อพื้นที่ข้างเคียงน้อยที่สุด 5. จัดให้มีเจ้าหน้าที่โครงการเข้าพบผู้พักอาศัยข้างเคียงโครงการเป็นประจำทุก 1 เดือน ตลอดระยะเวลาก่อสร้าง เพื่อสอบถามถึงผลกระทบจากการก่อสร้างโครงการ พร้อมติดตั้งกล่องรับความคิดเห็นที่บริเวณป้อมยาม เพื่อรับเรื่องร้องเรียนที่อาจเกิดขึ้น หากมีปัญหาเกิดขึ้นต้องหาแนวทางแก้ไขอย่างเร่งด่วน 	<p>- ตรวจวัดความสั่นสะเทือน ทุกวันที่มีการทำฐานราก (เสาเข็ม) ต่อเนื่องไม่น้อยกว่า 7 วัน หลังจากนั้นตรวจวัดเดือนละ 1 ครั้ง ตลอดระยะเวลาก่อสร้างโครงการ ให้เป็นไปตามประกาศคณะกรรมการสิ่งแวดล้อมแห่งชาติ (ฉบับที่ 37) เรื่องกำหนดมาตรฐานความสั่นสะเทือนเพื่อป้องกันผลกระทบต่ออาคาร โดยตรวจวัดภายในพื้นที่ก่อสร้างโครงการ เคลื่อนย้ายไปตามกิจกรรมการก่อสร้าง</p> <p>ผู้รับผิดชอบ : บริษัท ภัททา ดีเวลลอปเม้นท์ จำกัด</p>

ตารางที่ 5-2 มาตรการป้องกันและแก้ไขผลกระทบสิ่งแวดล้อม และมาตรการติดตามตรวจสอบผลกระทบสิ่งแวดล้อมในระยะก่อสร้าง โครงการ ภัททา ไพร่ 2 ของบริษัท ภัททา ดีเวลลอปเม้นท์ จำกัด (ต่อ)

องค์ประกอบทางสิ่งแวดล้อมและคุณค่าต่างๆ	ผลกระทบสิ่งแวดล้อมที่สำคัญ	มาตรการป้องกันและแก้ไขผลกระทบสิ่งแวดล้อม	มาตรการติดตามตรวจสอบผลกระทบสิ่งแวดล้อม
1.5 ความสั่นสะเทือน (ต่อ)	ทั้งนี้ จากระดับความสั่นสะเทือนที่อาคาร/บ้านข้างเคียงพื้นที่ก่อสร้างโครงการจะได้รับ มีค่าไม่เกิน 5 มิลลิเมตร/วินาที ตามมาตรฐานความสั่นสะเทือนเพื่อป้องกันผลกระทบต่ออาคาร จากประกาศคณะกรรมการสิ่งแวดล้อมแห่งชาติฉบับที่ 37 (พ.ศ. 2553) จึงคาดว่า การก่อสร้างโครงการจะส่งผลกระทบด้านความสั่นสะเทือนในระดับต่ำ อย่างไรก็ตาม จำเป็นต้องกำหนดให้มีมาตรการป้องกันและแก้ไขผลกระทบที่เกิดขึ้น	6. ติดประกาศระยะเวลาในการก่อสร้างโครงการ โดยแสดงเวลาที่เริ่มงานจนกระทั่งสิ้นสุดงาน มาตรการป้องกันและแก้ไขผลกระทบสิ่งแวดล้อมของโครงการ และผลการตรวจวัดคุณภาพสิ่งแวดล้อมของโครงการ ไว้ที่ด้านหน้าโครงการ 7. เจ้าของโครงการจะกำชับผู้รับเหมาก่อสร้างและคนงานให้ปฏิบัติตามมาตรการป้องกันและแก้ไขผลกระทบสิ่งแวดล้อมที่กำหนดไว้อย่างเคร่งครัด นอกจากนี้เจ้าของโครงการได้จัดให้มีเจ้าหน้าที่ตรวจสอบการทำงานของ ผู้รับเหมาก่อสร้างตลอดระยะเวลาก่อสร้าง 8. โครงการจัดทำบันทึกและดำเนินการถ่ายรูปเก็บข้อมูลสภาพบ้านติดโครงการในปัจจุบันทุกหลังให้แล้วเสร็จทั้งหมดก่อนเริ่มก่อสร้าง 9. ติดตามตรวจสอบความเสียหายของอาคารข้างเคียง หากมีความเสียหายจากการทำเสาเข็มและการก่อสร้างของโครงการ เจ้าของโครงการจะต้องรับผิดชอบความเสียหายทั้งหมดทันที โดยการตรวจจ้างงานการซ่อมแซมจะต้องมีตัวแทนของเจ้าของโครงการร่วมในการตรวจสอบงานกับเจ้าของทรัพย์สินด้วย โดยจัดทีมงานฝ่ายช่างและวิศวกรเพื่อเข้าประเมินพื้นที่ที่ได้รับความเดือดร้อนจากการก่อสร้างโครงการเพื่อซ่อมแซมอาคาร และหรือส่วนของอาคารที่แตกร้าว ทรุดตัวให้เป็นไปตามหลักวิชาการ และมาตรฐานวิศวกรรม ทันทีเมื่อมีการเข้าแจ้งเหตุจากชุมชน	

ตารางที่ 5-2 มาตรการป้องกันและแก้ไขผลกระทบสิ่งแวดล้อม และมาตรการติดตามตรวจสอบผลกระทบสิ่งแวดล้อมในระยะก่อสร้าง โครงการ ภัททา ไพร่ 2 ของบริษัท ภัททา ดีเวลลอปเม้นท์ จำกัด (ต่อ)

องค์ประกอบทางสิ่งแวดล้อมและคุณค่าต่างๆ	ผลกระทบสิ่งแวดล้อมที่สำคัญ	มาตรการป้องกันและแก้ไขผลกระทบสิ่งแวดล้อม	มาตรการติดตามตรวจสอบผลกระทบสิ่งแวดล้อม
1.6 คุณภาพน้ำ	<p>ช่วงก่อสร้างโครงการคาดว่าจะมีปริมาณน้ำใช้ ในกิจกรรมของคนงาน 16 ลบ.ม./วัน และปริมาณน้ำใช้ สำหรับกิจกรรมการก่อสร้าง 10 ลูกบาศก์เมตร/วัน โดยแยกประเมินผลกระทบได้ดังนี้</p> <p>น้ำเสียจากการก่อสร้าง ส่วนใหญ่จะถูกใช้ให้หมดไป ในการก่อสร้าง ส่วนน้ำล้างวัสดุก่อสร้างเป็นน้ำที่มีเศษทราย เศษปูนเปื้อน ซึ่งมีปริมาณไม่มากนัก แต่การปล่อยให้ไหลซึมไปเองและไม่จัดที่ทางไว้ให้ระบาย จะก่อให้เกิดสภาพไม่นาดู และอาจไหลออกนอกพื้นที่ ทำให้เป็นภาระแก่พื้นที่ข้างเคียงและที่สาธารณะได้</p> <p>น้ำเสียจากกิจกรรมคนงานก่อสร้าง คนงานก่อสร้าง ของโครงการ 80 คน มีความต้องการใช้น้ำ 16 ลบ.ม./วัน จึงเกิดน้ำเสีย 12.8 ลบ.ม./วัน (คิดจากร้อยละ 80 ของปริมาณน้ำใช้) โครงการได้จัดให้มีห้องน้ำ-ห้องส้วมสำหรับ คนงาน 8 ห้อง น้ำเสียที่เกิดขึ้นผ่านการบำบัดด้วยระบบ บำบัดน้ำเสียสำเร็จรูป มีประสิทธิภาพการบำบัดไม่ต่ำกว่า ร้อยละ 92 มีค่าบีโอดีที่ออกจากระบบ 20 มก./ลิตร ซึ่งจะไหลต่อไปยังท่อระบายน้ำหน้าพื้นที่โครงการต่อไป โดยไม่มีการระบายสู่แหล่งน้ำผิวดิน/แหล่งน้ำสาธารณะ โดยตรง ดังนั้น ผลกระทบต่อทรัพยากรน้ำจึงอยู่ในระดับ ต่ำ</p>	<p>1. จัดให้มีห้องส้วมสำหรับคนงานก่อสร้าง 8 ห้อง โดยอัตราส่วนของห้องน้ำต่อจำนวนคนงานต้องไม่น้อยกว่า 1 ห้อง ต่อ 10 คน</p> <p>2. จัดให้มีการบำบัดน้ำเสียจากคนงานก่อสร้างโดยติดตั้ง ถังบำบัดน้ำเสียสำเร็จรูป ขนาดรวมไม่ต่ำกว่า 12.8 ลบ.ม./วัน โดยมีค่าบีโอดีที่ออกจากระบบ 20 มก./ลิตร ก่อนระบาย น้ำทิ้งลงสู่ท่อระบายน้ำริมถนนสาธารณะด้านหน้าของโครงการต่อไป</p> <p>3. จัดให้มีเจ้าหน้าที่ดูแลรักษาความสะอาดห้องส้วมอยู่เสมอ</p> <p>4. จัดให้มีท่อระบายน้ำชั่วคราว โดยรอบพื้นที่ก่อสร้าง เพื่อรวบรวมน้ำเสียลงสู่บ่อพักน้ำ พร้อมทั้งติดตั้งตะแกรง ดักขยะก่อนระบายลงสู่ท่อระบายน้ำริมถนนสาธารณะ ด้านหน้าของโครงการต่อไป</p> <p>5. ตรวจวัดคุณภาพน้ำบริเวณบ่อพักน้ำสุดท้ายก่อนระบาย ออกจากโครงการเดือนละ 1 ครั้ง ตลอดระยะเวลาก่อสร้างโครงการ</p> <p>6. จัดให้มีเจ้าหน้าที่ตรวจสอบปริมาณตะกอนดินในบ่อพัก และขุดลอกอย่างสม่ำเสมอ</p>	<p>1. ตรวจสอบการจัดให้มีห้องส้วมที่เพียงพอ และถูกหลักสุขาภิบาลตลอดระยะเวลาก่อสร้าง</p> <p>2. ตรวจสอบท่อระบายน้ำและบ่อพักน้ำชั่วคราว ไม่ให้มีเศษวัสดุก่อสร้างกีดขวางการระบายน้ำ ตลอดระยะเวลาก่อสร้าง</p> <p>3. ตรวจสอบท่อระบายน้ำสาธารณะด้านหน้าของโครงการไม่ให้มีการทิ้งขยะมูลฝอยและระบาย น้ำทิ้งต่างๆ ลงในท่อระบายน้ำสาธารณะ ดังกล่าว</p> <p>ผู้รับผิดชอบ : บริษัท ภัททา ดีเวลลอปเม้นท์ จำกัด</p>

ตารางที่ 5-2 มาตรการป้องกันและแก้ไขผลกระทบสิ่งแวดล้อม และมาตรการติดตามตรวจสอบผลกระทบสิ่งแวดล้อมในระยะก่อสร้าง โครงการ ภัททา ไพรม์ 2 ของบริษัท ภัททา ดีเวลลอปเม้นท์ จำกัด (ต่อ)

องค์ประกอบทางสิ่งแวดล้อมและคุณค่าต่างๆ	ผลกระทบสิ่งแวดล้อมที่สำคัญ	มาตรการป้องกันและแก้ไขผลกระทบสิ่งแวดล้อม	มาตรการติดตามตรวจสอบผลกระทบสิ่งแวดล้อม
1.7 ธรณีวิทยาและการเกิดแผ่นดินไหว	จากการตรวจสอบกฎกระทรวง กำหนดการรับน้ำหนัก ความต้านทาน ความคงทนของอาคาร และพื้นดินที่รองรับอาคารในการต้านแรงสั่นสะเทือนของแผ่นดินไหว พ.ศ. 2564 พบว่า จังหวัดชลบุรีไม่ได้อยู่ในพื้นที่ที่ถูกประกาศให้มีการออกแบบอาคารเพื่อรับแรงสั่นสะเทือนจากแผ่นดินไหว ดังนั้น อาคารของโครงการจึงไม่จำเป็นต้องออกแบบอาคารเพื่อรองรับการเกิดแผ่นดินไหว ประกอบกับลักษณะของโครงการเป็นการจัดสรรที่ดินเป็นบ้านจัดสรรเดี่ยว มีความสูงจากระดับพื้นดินถึงระดับยอดหลังคาไม่เกิน 10 เมตร โดยไม่มีอาคารใดมีความสูงเกิน 15 เมตร จึงคาดว่าสิ่งก่อสร้างในโครงการจะไม่ได้รับผลกระทบจากแผ่นดินไหว	-	-

ตารางที่ 5-2 มาตรการป้องกันและแก้ไขผลกระทบสิ่งแวดล้อม และมาตรการติดตามตรวจสอบผลกระทบสิ่งแวดล้อมในระยะก่อสร้าง โครงการ ภัททา ไพร่ 2 ของบริษัท ภัททา ดีเวลลอปเม้นท์ จำกัด (ต่อ)

องค์ประกอบทางสิ่งแวดล้อม และคุณค่าต่างๆ	ผลกระทบสิ่งแวดล้อมที่สำคัญ	มาตรการป้องกันและแก้ไขผลกระทบสิ่งแวดล้อม	มาตรการติดตามตรวจสอบผลกระทบสิ่งแวดล้อม
2. ทรัพยากรสิ่งแวดล้อม ทางชีวภาพ	1) ทรัพยากรชีวภาพบนบก พื้นที่โครงการอยู่ในเขตเทศบาลเมืองหนองปรือ ซึ่งการใช้ที่ดินส่วนใหญ่เป็นพื้นที่การเกษตร พื้นที่ว่างเปล่ารอการใช้ประโยชน์ และที่พักอาศัย จากการสำรวจภาคสนามบริเวณพื้นที่โครงการและใกล้เคียงไม่พบสัตว์ป่าคุ้มครองหรือสัตว์ป่าที่หายาก สัตว์ที่พบส่วนใหญ่เป็นสัตว์ที่พบเห็นได้ทั่วไป เช่น สัตว์เลี้ยงตามบ้าน อาทิ แมว สุนัข ส่วนสัตว์ที่พบตามธรรมชาติ คือ นกกระจิบ นกกระจอก เป็นต้น ส่วนพืชที่พบในบริเวณดังกล่าว ได้แก่ ไม้ ชี้เหล็ก มะม่วง มะพร้าว กระถิน มันสำปะหลัง กล้วย เป็นต้น	- ดำเนินการตามมาตรการป้องกัน/ลดผลกระทบต่อทรัพยากรสิ่งแวดล้อมทางกายภาพอย่างเคร่งครัด เพื่อไม่ก่อให้เกิดผลกระทบต่อทรัพยากรสิ่งแวดล้อมทางชีวภาพ	-
	2) ทรัพยากรชีวภาพในน้ำ ในช่วงก่อสร้างโครงการมีน้ำเสียที่เกิดขึ้นจากส้วมของคณงานได้รับการบำบัดฯ จากระบบบำบัดน้ำเสียแบบสำเร็จรูปซึ่งสามารถบำบัดน้ำเสียได้จนเหลือค่าความสกปรก (BOD) 20 มก./ลิตร และระบายลงท่อระบายน้ำหน้าพื้นที่โครงการต่อไป โดยไม่ได้ระบายสู่แหล่งน้ำผิวดิน/แหล่งน้ำสาธารณะโดยตรง ดังนั้นผลกระทบต่อทรัพยากรชีวภาพในน้ำจึงอยู่ในระดับต่ำ	- ดำเนินการตามมาตรการป้องกัน/ลดผลกระทบต่อทรัพยากรสิ่งแวดล้อมทางกายภาพอย่างเคร่งครัด เพื่อไม่ก่อให้เกิดผลกระทบต่อทรัพยากรสิ่งแวดล้อมทางชีวภาพ	-

ตารางที่ 5-2 มาตรการป้องกันและแก้ไขผลกระทบสิ่งแวดล้อม และมาตรการติดตามตรวจสอบผลกระทบสิ่งแวดล้อมในระยะก่อสร้าง โครงการ ภัททา ไพร่ 2 ของบริษัท ภัททา ดีเวลลอปเม้นท์ จำกัด (ต่อ)

องค์ประกอบทางสิ่งแวดล้อม และคุณค่าต่างๆ	ผลกระทบสิ่งแวดล้อมที่สำคัญ	มาตรการป้องกันและแก้ไขผลกระทบสิ่งแวดล้อม	มาตรการติดตามตรวจสอบผลกระทบสิ่งแวดล้อม
3. คุณค่าการใช้ประโยชน์ ของมนุษย์ 3.1 การใช้น้ำ	<p>ในช่วงก่อสร้างมีความต้องการใช้น้ำปริมาณ 26 ลบ.ม./วัน ซึ่งเป็นปริมาณเพียงเล็กน้อยจึงไม่ส่งผลกระทบต่อการใช้งานของชุมชนข้างเคียง โครงการจะได้รับบริการน้ำประปาจากการประปาส่วนภูมิภาคสาขาพญา (ชั้นพิเศษ) ซึ่งปัจจุบันมีปริมาณน้ำผลิตจ่าย 5,058,114 ลบ.ม./เดือน และมีปริมาณน้ำจำหน่าย 3,556,007 ลบ.ม./เดือน ซึ่งเพียงพอกับการให้บริการในพื้นที่รับผิดชอบในปัจจุบัน ดังนั้น การใช้น้ำในช่วงก่อสร้างจะส่งผลกระทบต่อชุมชนในระดับต่ำ</p>	<ol style="list-style-type: none"> 1. กำชับให้คนงานใช้น้ำอย่างประหยัด 2. จัดให้มีถังสำรองน้ำใช้ขนาด 10 ลบ.ม. จำนวน 3 ถัง ในพื้นที่ก่อสร้างโครงการ 3. หมั่นตรวจสอบจุดรั่วซึม หากพบให้รีบแก้ไขทันที 	-
3.2 การบำบัดน้ำเสีย	<p>น้ำเสียจากคณงานก่อสร้างมีปริมาณ 12.8 ลบ.ม./วัน โครงการจะจัดให้มีถังบำบัดน้ำเสีย ขนาดรวมไม่ต่ำกว่า 12.8 ลบ.ม./วัน ซึ่งสามารถรองรับน้ำเสียได้อย่างเพียงพอเพื่อบำบัดน้ำเสียก่อนระบายลงสู่ท่อระบายน้ำริมถนนสาธารณะด้านหน้าโครงการต่อไป โดยไม่มีการระบายลงสู่แหล่งน้ำผิวดินโดยตรง และเพื่อให้ระบบบำบัดน้ำเสียสามารถบำบัดน้ำเสียได้อย่างมีประสิทธิภาพ จำเป็นต้องมีมาตรการป้องกันและแก้ไขผลกระทบดังกล่าว</p>	<ol style="list-style-type: none"> 1. กำชับให้ปฏิบัติตามมาตรการฯ ด้านคุณภาพน้ำอย่างเคร่งครัด 2. จัดให้มีการบำบัดน้ำเสียจากคณงานก่อสร้างโดยติดตั้งถังบำบัดน้ำเสียสำเร็จรูป ขนาดรวมไม่ต่ำกว่า 12.8 ลบ.ม./วัน โดยมีค่าบีโอดีที่ออกจากระบบ 20 มก./ลิตร ก่อนระบายน้ำทิ้งลงสู่ท่อระบายน้ำริมถนนสาธารณะด้านหน้าของโครงการต่อไป 3. จัดให้มีท่อรวบรวมน้ำเสียจากห้องส้วมเข้าสู่ระบบบำบัดน้ำเสียสำเร็จรูปเพื่อบำบัดก่อนระบายออกสู่สาธารณะ 	<ol style="list-style-type: none"> 1. ตรวจวัดคุณภาพน้ำหลังผ่านถังบำบัดน้ำเสีย เดือนละ 1 ครั้ง ตลอดระยะเวลาก่อสร้าง โครงการ ดัชนีตรวจวัดได้แก่ pH, BOD, Suspended Solid, Total Dissolved Solid, Sulfide, Settleable Solids, TKN, Fat Oil & Grease และ Total Coliform Bacteria 2. ตรวจสอบให้มีห้องส้วมที่เพียงพอต่อคณงานก่อสร้าง และถูกหลักสุขาภิบาล 3. ตรวจสอบท่อระบายน้ำและบ่อกักน้ำชั่วคราว ไม่ให้มีเศษวัสดุก่อสร้างกีดขวางการระบายน้ำ <p>ผู้รับผิดชอบ : บริษัท ภัททา ดีเวลลอปเม้นท์ จำกัด</p>

ตารางที่ 5-2 มาตรการป้องกันและแก้ไขผลกระทบสิ่งแวดล้อม และมาตรการติดตามตรวจสอบผลกระทบสิ่งแวดล้อมในระยะก่อสร้าง โครงการ ภัททา ไพร่ 2 ของบริษัท ภัททา ดีเวลลอปเม้นท์ จำกัด (ต่อ)

องค์ประกอบทางสิ่งแวดล้อมและคุณค่าต่างๆ	ผลกระทบสิ่งแวดล้อมที่สำคัญ	มาตรการป้องกันและแก้ไขผลกระทบสิ่งแวดล้อม	มาตรการติดตามตรวจสอบผลกระทบสิ่งแวดล้อม
3.3 การระบายน้ำและการป้องกันน้ำท่วม	ในการก่อสร้างโครงการกรณีที่ฝนตกอาจก่อให้เกิดการชะล้างตะกอนดินจากการเปิดพื้นที่ก่อสร้างโครงการออกไปยังพื้นที่ข้างเคียง และตะกอนดินที่ถูกชะล้างลงสู่ท่อระบายน้ำสาธารณะ อาจเป็นสาเหตุให้ท่อระบายน้ำอุดตันได้ จึงต้องมีมาตรการป้องกันและแก้ไขผลกระทบดังกล่าว	<ol style="list-style-type: none"> 1. จัดให้มีระบบระบายน้ำชั่วคราวในพื้นที่โครงการแล้วรวบรวมเข้าสู่บ่อพักน้ำเพื่อตกตะกอนดินก่อนระบายน้ำออกสู่ท่อระบายน้ำสาธารณะต่อไป 2. ขุดลอกตะกอนดินที่สะสมในบ่อตกตะกอนเป็นประจำ เพื่อป้องกันและตรวจสอบให้มีเศษวัสดุต่างๆ อุดตันในท่อระบายน้ำสาธารณะ 3. จัดให้มีเจ้าหน้าที่ตรวจสอบปริมาณตะกอนดินในบ่อพักและขุดลอกอย่างสม่ำเสมอ รวมทั้งไม่ให้มีเศษวัสดุหรือสิ่งของร่วงลงไปกีดขวางการระบายน้ำและการตกตะกอน เพื่อให้บ่อพักน้ำสามารถตกตะกอนดินได้อย่างมีประสิทธิภาพตลอดระยะก่อสร้างโครงการ 	<p>- ตรวจสอบประสิทธิภาพในการรองรับน้ำของท่อระบายน้ำชั่วคราวบริเวณพื้นที่ก่อสร้างโครงการ และตรวจสอบท่อระบายน้ำและบ่อพักน้ำชั่วคราว ไม่ให้มีเศษวัสดุก่อสร้างกีดขวางการระบายน้ำ</p> <p>ผู้รับผิดชอบ : บริษัท ภัททา ดีเวลลอปเม้นท์ จำกัด</p>

ตารางที่ 5-2 มาตรการป้องกันและแก้ไขผลกระทบสิ่งแวดล้อม และมาตรการติดตามตรวจสอบผลกระทบสิ่งแวดล้อมในระยะก่อสร้าง โครงการ ภัททา ไพร่ 2 ของบริษัท ภัททา ดีเวลลอปเม้นท์ จำกัด (ต่อ)

องค์ประกอบทางสิ่งแวดล้อมและคุณค่าต่างๆ	ผลกระทบสิ่งแวดล้อมที่สำคัญ	มาตรการป้องกันและแก้ไขผลกระทบสิ่งแวดล้อม	มาตรการติดตามตรวจสอบผลกระทบสิ่งแวดล้อม
3.4 การจัดการมูลฝอย	<p>ปริมาณมูลฝอยที่เกิดขึ้นจากกิจกรรมการก่อสร้างรวมปริมาณ 2.53 ลบ.ม./วัน (ประกอบด้วยคอนกรีต อิฐ เหล็ก กระเบื้องเซรามิก กระเบื้องหลังคา ยิปซัมบอร์ด และไม้แบบ)</p> <p>ปริมาณมูลฝอยเกิดขึ้นจากคณงานก่อสร้างประมาณ 80 กิโลกรัม/วัน คิดเป็นปริมาตรมูลฝอย 370 ลิตร/วัน ผู้รับเหมาต้องจัดให้มีถังรองรับมูลฝอยวางไว้ บริเวณพื้นที่ก่อสร้างอย่างเพียงพอ โดยไม่มีการตกค้าง ที่ก่อให้เกิดกลิ่นรบกวนและการแพร่กระจายเชื้อโรคที่อาจเกิดจากเพาะพันธุ์ของแมลงและสัตว์ที่เป็นพาหะนำโรค</p>	<ol style="list-style-type: none"> ขยะที่เกิดจากการก่อสร้าง เช่น เศษเหล็ก เศษอิฐ เศษปูน และเศษไม้เป็นต้น ให้พิจารณานำกลับมาใช้ประโยชน์ภายในพื้นที่ให้มากที่สุด เช่น วัสดุเหล็กหรือไม้แบบกลับมาใช้ประโยชน์ใหม่ นำเศษอิฐและเศษปูนปรับถมและบดอัดในพื้นที่ให้แน่น เป็นต้น กำหนดให้ผู้รับเหมาไม่นำเศษวัสดุก่อสร้างไปทิ้งในพื้นที่สาธารณะหรือสถานที่ที่อาจส่งผลกระทบต่อผู้พักอาศัยที่อยู่ในบริเวณนั้น กำหนดให้ผู้ขนส่งเศษวัสดุก่อสร้างไปกำจัด ต้องใช้ผ้าคลุมรถบรรทุกที่ใช้ขนส่ง เพื่อป้องกันการร่วงหล่นบนพื้นจราจร รวมทั้งควบคุมน้ำหนักรถบรรทุกทุกตามพิกัด และกำชับให้ผู้ขับรถบรรทุกปฏิบัติตามพระราชบัญญัติการจราจรทางบก และมีความระมัดระวัง มูลฝอยคณงานก่อสร้าง 370 ลิตร/วัน ต้องจัดให้มีถังรองรับมูลฝอยขนาด 200 ลิตร จำนวน 8 ถัง แบ่งเป็น ถังรองรับมูลฝอยเปียก จำนวน 3 ถัง ถังรองรับมูลฝอยทั่วไป และมูลฝอยรีไซเคิล จำนวน 2 ถัง และถังรองรับมูลฝอยอันตราย จำนวน 2 ถัง วางไว้บริเวณที่พักและรวบรวมมูลฝอยทั้งหมด เพื่อให้เทศบาลเมืองหนองปรือ มารับไปกำจัดต่อไป โดยไม่มีการตกค้างก่อให้เกิดกลิ่นรบกวนและแพร่กระจายเชื้อโรค 	<p>- ตรวจสอบปริมาณมูลฝอยตกค้าง ความสะอาด และสภาพของถังรองรับมูลฝอย</p> <p>ผู้รับผิดชอบ : บริษัท ภัททา ดีเวลลอปเม้นท์ จำกัด</p>

ตารางที่ 5-2 มาตรการป้องกันและแก้ไขผลกระทบสิ่งแวดล้อม และมาตรการติดตามตรวจสอบผลกระทบสิ่งแวดล้อมในระยะก่อสร้าง โครงการ ภัททา ไพร่ 2 ของบริษัท ภัททา ดีเวลลอปเม้นท์ จำกัด (ต่อ)

องค์ประกอบทางสิ่งแวดล้อม และคุณค่าต่างๆ	ผลกระทบสิ่งแวดล้อมที่สำคัญ	มาตรการป้องกันและแก้ไขผลกระทบสิ่งแวดล้อม	มาตรการติดตามตรวจสอบผลกระทบสิ่งแวดล้อม
3.4 การจัดการมูลฝอย (ต่อ)		5. กำจัดให้คนงานทิ้งมูลฝอยลงในภาชนะรองรับอย่าง ครึ่งครัด 6. ตรวจสอบถังรองรับมูลฝอยให้อยู่ในภาพที่ดีอยู่เสมอ หากพบว่าถังรองรับมูลฝอยอยู่ในสภาพที่ชำรุดต้องเปลี่ยน ทันที 7. ประสานให้บริษัทที่ได้รับอนุญาตมารับขยะอันตรายจาก การก่อสร้างไปกำจัด	
3.5 ไฟฟ้าและพลังงาน	การก่อสร้างโครงการ จะขอใช้บริการไฟฟ้าจากการ ไฟฟ้าส่วนภูมิภาคจอมเทียน โดยทางโครงการจะติดตั้ง มิเตอร์ไฟฟ้าชั่วคราว สำหรับใช้ในการก่อสร้างโครงการ ซึ่งการไฟฟ้าส่วนภูมิภาคจอมเทียนมีความสามารถในการ ให้บริการได้อย่างทั่วถึง จึงสามารถให้บริการจำหน่าย กระแสไฟฟ้าให้แก่โครงการในช่วงการก่อสร้างได้อย่าง เพียงพอ	1. กำชับคนงานให้ใช้ไฟฟ้าอย่างประหยัด โดยหัวหน้าคนงาน ต้องให้คำแนะนำในช่วงก่อนเริ่มปฏิบัติงาน 2. การจ่ายไฟฟ้าต้องเป็นไปตามกฎวงจรไฟฟ้าที่ถูกต้อง โดยมีช่างและวิศวกรผู้ชำนาญการคอยกำกับ ดูแล 3. การอนุรักษ์พลังงานสำหรับเจ้าของโครงการปฏิบัติ/ติดตั้ง ไฟฟ้าแสงสว่างภายในอาคารโดยใช้หลอดไฟประหยัด พลังงาน (LED) 4. จัดให้มีไฟฟ้าส่องสว่างบริเวณด้านหน้าโครงการ	- ตรวจสอบสภาพสายไฟและอุปกรณ์ที่ใช้ไฟฟ้าให้ อยู่ในสภาพที่ใช้งานได้ดีเพื่อป้องกันการเกิด ไฟฟ้าลัดวงจรทุก 1 เดือน ตลอดระยะเวลา ก่อสร้าง ผู้รับผิดชอบ : บริษัท ภัททา ดีเวลลอปเม้นท์ จำกัด

ตารางที่ 5-2 มาตรการป้องกันและแก้ไขผลกระทบสิ่งแวดล้อม และมาตรการติดตามตรวจสอบผลกระทบสิ่งแวดล้อมในระยะก่อสร้าง โครงการ ภัททา ไพร่ 2 ของบริษัท ภัททา ดีเวลลอปเม้นท์ จำกัด (ต่อ)

องค์ประกอบทางสิ่งแวดล้อมและคุณค่าต่างๆ	ผลกระทบสิ่งแวดล้อมที่สำคัญ	มาตรการป้องกันและแก้ไขผลกระทบสิ่งแวดล้อม	มาตรการติดตามตรวจสอบผลกระทบสิ่งแวดล้อม
3.6 การคมนาคมขนส่ง	<p>ในระยะก่อสร้างโครงการ จะมีการขนส่งคนงานและวัสดุอุปกรณ์ก่อสร้าง ได้แก่ รถขนส่งเจ้าหน้าที่และคนงานก่อสร้างใช้รถโดยสาร 6 ล้อ จำนวน 10 คันต่อวัน คิดเป็น 17.5 รถยนต์ส่วนบุคคล/ชม. (PCU/hr) ในช่วงเวลาเร่งด่วนเช้าและเร่งด่วนเย็น และรถขนดินและรถขนส่งวัสดุและอุปกรณ์ก่อสร้าง ใช้รถบรรทุก 10 ล้อ จำนวน 15 คันต่อวัน คิดเป็น 30 รถยนต์ส่วนบุคคล/ชม. (PCU/hr) โดยจะทำการขนส่งในช่วงนอกเวลาเร่งด่วน มีผลทำให้สภาพการจราจรของถนนที่เกี่ยวข้องเปลี่ยนแปลงไปเพียงเล็กน้อย โดยสภาพความคล่องตัวของถนนทุกสายยังคงอยู่ในระดับเดิมเช่นเดียวกับก่อนพัฒนาโครงการ ดังนั้น ผลกระทบต่อความสามารถในการรองรับของถนนที่เกี่ยวข้องจากการขนส่งวัสดุในช่วงก่อสร้างคาดว่าจะอยู่ในระดับต่ำ</p>	<ol style="list-style-type: none"> 1. ติดป้ายประชาสัมพันธ์บริเวณด้านข้างของรถขนส่งดินวัสดุก่อสร้างและรับ-ส่งคนงาน โดยระบุชื่อบริษัทผู้รับเหมา พร้อมเบอร์โทรศัพท์ติดต่อ เพื่อให้ผู้พักอาศัยใกล้เคียงและผู้ที่เกี่ยวข้องโดยใช้เส้นทางร่วมกับรถบรรทุกได้รับทราบข้อมูล และสามารถติดต่อกับผู้รับเหมาได้โดยตรง ในกรณีที่ได้รับความเดือดร้อนจากการขนส่งวัสดุก่อสร้าง และรับ-ส่งคนงาน 2. จัดทำป้ายชื่อโครงการ และป้ายแสดงทิศทางการเข้า-ออกโครงการให้สามารถมองเห็นได้อย่างชัดเจนในระยะที่สามารถชะลอเพื่อเลี้ยวรถเข้าสู่พื้นที่โครงการได้อย่างปลอดภัย 3. จัดเจ้าหน้าที่รักษาความปลอดภัยคอยอำนวยความสะดวกให้กับรถที่จะเข้าหรือออกจากโครงการ ให้สามารถเข้า-ออกโครงการได้โดยสะดวกและปลอดภัย ไม่กีดขวางการจราจรบริเวณใกล้เคียงโครงการ โดยให้ความสำคัญกับรถยนต์ที่สัญจรบนถนนสาธารณะเป็นหลัก 4. ติดตั้งสัญญาณไฟเตือน ไฟกระพริบ และป้ายการจราจรชั่วคราว บริเวณทางเข้า-ออกโครงการให้สามารถมองเห็นได้อย่างชัดเจนทั้งในช่วงเวลากลางวันและกลางคืน 5. จัดพื้นที่สำหรับจอดรถบรรทุกไว้ภายในพื้นที่โครงการให้เพียงพอ เพื่อเป็นที่จอดรถสำหรับรถขนส่งวัสดุก่อสร้าง รถคอนกรีต และรถรับ-ส่งคนงานก่อสร้าง โดยไม่ให้จอดเป็นแถวคอยบนถนนสาธารณะภายนอก 	<p>- ตรวจสอบรถบรรทุกที่จะออกจากพื้นที่โครงการให้บรรทุกให้เรียบร้อยและคนขับอยู่ในสภาพที่พร้อมจะเดินทาง ก่อนออกจากพื้นที่โครงการทุกครั้ง</p> <p>ผู้รับผิดชอบ : บริษัท ภัททา ดีเวลลอปเม้นท์ จำกัด</p>

ตารางที่ 5-2 มาตรการป้องกันและแก้ไขผลกระทบสิ่งแวดล้อม และมาตรการติดตามตรวจสอบผลกระทบสิ่งแวดล้อมในระยะก่อสร้าง โครงการ ภัททา ไพรม์ 2 ของบริษัท ภัททา ดีเวลลอปเม้นท์ จำกัด (ต่อ)

องค์ประกอบทางสิ่งแวดล้อม และคุณค่าต่างๆ	ผลกระทบสิ่งแวดล้อมที่สำคัญ	มาตรการป้องกันและแก้ไขผลกระทบสิ่งแวดล้อม	มาตรการติดตามตรวจสอบผลกระทบสิ่งแวดล้อม
3.6 การคมนาคม (ต่อ)		<div>6. ห้ามจอดรถเพื่อรอขนส่งดิน ขนส่งวัสดุก่อสร้าง หรือรับ-ส่ง คนงานบนถนนบริเวณด้านหน้าโครงการ และถนนอื่น ๆ บริเวณใกล้เคียงโดยเด็ดขาด</div> <div>7. ควบคุมน้ำหน้ารถบรรทุกตามพิกัด และกำชับให้ผู้ขับ รถบรรทุกปฏิบัติตามพระราชบัญญัติการจราจรทางบก และให้ขับรถด้วยความระมัดระวังเป็นพิเศษ</div> <div>8. ผู้รับเหมาต้องกำชับให้พนักงานขับรถบรรทุกขนส่งดินและ วัสดุอุปกรณ์ก่อสร้างให้ควบคุมความเร็วในการขับขี่ ไม่เกิน 30 กิโลเมตร/ชั่วโมง เมื่อผ่านพื้นที่ชุมชนหนาแน่น บริเวณใกล้เคียงพื้นที่โครงการ รวมถึงปฏิบัติตามกฎ จราจรอย่างเคร่งครัด</div> <div>9. การเข้า-ออกของรถบรรทุกประเภทต่าง ๆ นั้น จะใช้การ บริหารจัดการเวลาในการเข้า-ออก โดยไม่ให้รถบรรทุก เข้าและออกพร้อมกัน โดยกำหนดเส้นทางและเวลา สำหรับเข้าและออก ตามรูปแบบของการทำงาน</div> <div>10. จัดให้มีคนงานคอยกวาดเศษดิน ทราาย ที่ตกหล่นบริเวณ ทางเข้า-ออกโครงการและพื้นที่ข้างเคียง กรณีที่มีเศษดิน เปื้อนตกหล่นจะทำความสะอาดโดยใช้น้ำฉีด และกวาด พื้นให้สะอาดโดยทันที รวมทั้งทำความสะอาดถนนบริเวณ หน้าโครงการ</div> <div>11. หลีกเลี่ยงการขนส่งวัสดุก่อสร้างในช่วงเวลาเร่งด่วน</div>	-

ตารางที่ 5-2 มาตรการป้องกันและแก้ไขผลกระทบสิ่งแวดล้อม และมาตรการติดตามตรวจสอบผลกระทบสิ่งแวดล้อมในระยะก่อสร้าง โครงการ ภัททา ไพร่ 2 ของบริษัท ภัททา ดีเวลลอปเม้นท์ จำกัด (ต่อ)

องค์ประกอบทางสิ่งแวดล้อมและคุณค่าต่างๆ	ผลกระทบสิ่งแวดล้อมที่สำคัญ	มาตรการป้องกันและแก้ไขผลกระทบสิ่งแวดล้อม	มาตรการติดตามตรวจสอบผลกระทบสิ่งแวดล้อม
3.8 การป้องกันอัคคีภัย	อัคคีภัยจากการก่อสร้าง การขัดข้องของระบบไฟฟ้า เนื่องจากการติดตั้งอุปกรณ์ไฟฟ้าในช่วงก่อสร้าง เพื่อประโยชน์ชั่วคราว จึงอาจไม่ได้มีการติดตั้งให้ถูกต้องหลักวิศวกรรม อาจเป็นสาเหตุให้เกิดไฟฟ้าลัดวงจร นอกจากนี้ อาจมีกิจกรรมของคณงานก่อสร้างที่อาจทำให้เกิดอุบัติเหตุ เช่น การทิ้งกันบูหรี่ การเชื่อมโครงสร้างอาคาร เป็นต้น ซึ่งในพื้นที่ก่อสร้างโครงการจะมีแหล่งเชื้อเพลิงจำนวนมากที่อาจทำให้เกิดการลุกไหม้ได้ จำเป็นต้องมีมาตรการลดผลกระทบดังกล่าว	<ol style="list-style-type: none"> 1. การเดินสายไฟทุกชั้นต้องกระทำอย่างถูกต้องหลักวิชาการ 2. จัดให้มีการซ้อมดับเพลิง ปีละ 1 ครั้ง โดยประสานไปยัง ศูนย์ป้องกันและบรรเทาสาธารณภัย เทศบาลเมืองหนองปรือ 3. จัดให้มีถังเคมีดับเพลิงภายในบริเวณโดยรอบพื้นที่ก่อสร้างโครงการ 4. ติดตั้งกล้องวงจรปิดภายในพื้นที่ก่อสร้าง โดยกล้องวงจรปิดต้องใช้งานได้ตลอด 24 ชั่วโมง เพื่อตรวจสอบความปลอดภัยภายในพื้นที่โครงการและพื้นที่ใกล้เคียง 	<ol style="list-style-type: none"> 1. ตรวจสอบสภาพสายไฟและอุปกรณ์เครื่องใช้ไฟฟ้าให้อยู่ในสภาพที่ใช้งานได้ดี เพื่อป้องกันการเกิดไฟฟ้าลัดวงจรทุก 1 เดือน ตลอดระยะเวลาการก่อสร้าง 2. ตรวจสอบและจัดหาถังดับเพลิงเคมีให้มีสภาพพร้อมใช้งานทุก 1 เดือน ตลอดระยะเวลาการก่อสร้าง <p>ผู้รับผิดชอบ : บริษัท ภัททา ดีเวลลอปเม้นท์ จำกัด</p>

ตารางที่ 5-2 มาตรการป้องกันและแก้ไขผลกระทบสิ่งแวดล้อม และมาตรการติดตามตรวจสอบผลกระทบสิ่งแวดล้อมในระยะก่อสร้าง โครงการ ภัททา ไพร่ม 2 ของบริษัท ภัททา ดีเวลลอปเม้นท์ จำกัด (ต่อ)

องค์ประกอบทางสิ่งแวดล้อมและคุณค่าต่างๆ	ผลกระทบสิ่งแวดล้อมที่สำคัญ	มาตรการป้องกันและแก้ไขผลกระทบสิ่งแวดล้อม	มาตรการติดตามตรวจสอบผลกระทบสิ่งแวดล้อม
4. คุณค่าต่อคุณภาพชีวิต 4.1 สังคมและเศรษฐกิจ	<p>การดำเนินการสำรวจความคิดเห็นของประชาชนที่คาดว่าจะได้รับผลกระทบจากช่วงก่อสร้างโครงการ โดยแบ่งออกเป็น 6 กลุ่ม ได้แก่</p> <ol style="list-style-type: none"> 1) กลุ่มพื้นที่หลัก <ol style="list-style-type: none"> (1.1) กลุ่มครัวเรือน/สถานประกอบการที่อยู่ติดพื้นที่โครงการ (1.2) กลุ่มครัวเรือน/สถานประกอบการที่อยู่ในระยะมากกว่า 0 – 100 เมตร จากขอบเขตพื้นที่โครงการ 2) กลุ่มพื้นที่รอง : กลุ่มครัวเรือนที่อยู่ในระยะมากกว่า 100 – 1,000 เมตร จากขอบเขตพื้นที่โครงการ 3) กลุ่มพื้นที่อ่อนไหวในระยะ 1,000 เมตร จากขอบเขตพื้นที่โครงการ 4) กลุ่มหน่วยงานราชการ/สถานที่สำคัญอื่น ๆ ที่อยู่ในระยะ 1,000 เมตร จากขอบเขตพื้นที่โครงการ 5) กลุ่มผู้นำชุมชน/หมู่บ้านจัดสรรที่อยู่ในระยะ 1,000 เมตร จากขอบเขตพื้นที่โครงการ 6) กลุ่มหน่วยงานราชการที่กำกับดูแลพื้นที่ศึกษาผลกระทบสิ่งแวดล้อม 	<ol style="list-style-type: none"> 1. ติดตั้งป้ายประกาศบริเวณพื้นที่ก่อสร้าง รวมทั้งระบุชื่อที่อยู่ หมายเลขโทรศัพท์ และสถานที่ที่สามารถติดต่อได้ของ บริษัท ภัททา ดีเวลลอปเม้นท์ จำกัด เพื่อรับเรื่องราวร้องเรียนจากการก่อสร้างโครงการ และข้อเสนอแนะต่อโครงการ โดยติดตั้งป้ายประชาสัมพันธ์ช่วงก่อสร้างโครงการ จัดให้มีการติดตั้งป้ายความกว้างไม่น้อยกว่า 2.4 เมตร และความยาวไม่น้อยกว่า 4.8 เมตร เพื่อแจ้งการก่อสร้างโครงการ บริเวณแนวรั้วด้านที่ติดกับถนน ชบ.ถ. 10.005 (ถนนทุ่งกลม-ตาลหมัน) (บริเวณด้านหน้าโครงการ) ให้เห็นอย่างชัดเจน โดยมีรายละเอียดดังนี้ <ul style="list-style-type: none"> - แผนงานการก่อสร้างโครงการ - เวลาเริ่มและหยุดกิจกรรมก่อสร้างในแต่ละวัน - ตารางสรุปและตารางฉบับสมบูรณ์ของมาตรการป้องกันและแก้ไขผลกระทบสิ่งแวดล้อมและมาตรการติดตามตรวจสอบผลกระทบสิ่งแวดล้อม - ระบุชื่อ เบอร์โทรศัพท์ของผู้รับผิดชอบในการควบคุมการก่อสร้าง และช่องทางรับเรื่องราวร้องทุกข์กับชุมชนใกล้เคียง ประกอบด้วย ชื่อ-นามสกุล ผู้รับเรื่องราวร้องเรียน หมายเลขโทรศัพท์ เครือข่ายสังคมออนไลน์ (Social Network) เช่น เว็บไซต์ของบริษัทเจ้าของ 	<ol style="list-style-type: none"> 1. ติดตามปัญหาเรื่องร้องเรียนตลอดระยะเวลา ก่อสร้างโครงการ ผู้รับผิดชอบ : บริษัท ภัททา ดีเวลลอปเม้นท์ จำกัด

ตารางที่ 5-2 มาตรการป้องกันและแก้ไขผลกระทบสิ่งแวดล้อม และมาตรการติดตามตรวจสอบผลกระทบสิ่งแวดล้อมในระยะก่อสร้าง โครงการ ภัททา ไพร่ 2 ของบริษัท ภัททา ดีเวลลอปเม้นท์ จำกัด (ต่อ)

องค์ประกอบทางสิ่งแวดล้อมและคุณค่าต่างๆ	ผลกระทบสิ่งแวดล้อมที่สำคัญ	มาตรการป้องกันและแก้ไขผลกระทบสิ่งแวดล้อม	มาตรการติดตามตรวจสอบผลกระทบสิ่งแวดล้อม
4.1 สังคมและเศรษฐกิจ (ต่อ)	<p>ผลการสำรวจพบว่ากลุ่มตัวอย่างผู้ที่ได้รับผลกระทบจากการพัฒนาโครงการ มีความห่วงกังวลในเรื่อง ปัญหาฝุ่นละออง เสียงดังรบกวน ความสั่นสะเทือน การจราจรติดขัด ขยะมูลฝอย น้ำเน่าเสีย ความปลอดภัยจากคนงานก่อสร้าง เป็นต้น และผู้ตอบแบบสอบถามส่วนใหญ่เห็นว่า มาตรการป้องกันและแก้ไขผลกระทบที่เสนอไว้ครบถ้วน และมีความเพียงพอ</p> <p>ทั้งนี้ โครงการได้ให้ความสำคัญด้านการมีส่วนร่วมของประชาชนในพื้นที่ศึกษาระยะ 1 กิโลเมตร รอบที่ตั้งโครงการ จึงจัดให้มีกิจกรรมการมีส่วนร่วมและรับฟังความคิดเห็นของประชาชนอย่างต่อเนื่อง ตั้งแต่ขั้นตอนการศึกษาจัดทำรายงานผลกระทบสิ่งแวดล้อมเบื้องต้น เพื่อให้ประชาชนได้มีส่วนร่วมรับทราบข้อมูลโครงการอย่างต่อเนื่องตลอดจนได้เสนอข้อคิดเห็นที่เกี่ยวข้อง อันจะนำไปสู่การพัฒนาโครงการซึ่งเป็นที่ยอมรับและสอดคล้องกับสภาพชุมชน ดังนั้นในระยะก่อสร้างโครงการ จึงได้จัดทำแผนการประชาสัมพันธ์โครงการ เพื่อรับฟังความคิดเห็นของประชาชน ข้อวิตกกังวล และข้อเสนอแนะต่อโครงการ รวมทั้งเป็นการติดตามตรวจสอบผลกระทบสิ่งแวดล้อมด้านเศรษฐกิจและสังคมที่อาจเกิดจากโครงการ</p>	<p>โครงการ และแอปพลิเคชันไลน์ เป็นต้น เพื่อให้ผู้ที่อยู่ใกล้เคียงและสัญจรผ่านไปมาสามารถติดต่อได้โดยตรง ในกรณีที่ได้รับผลกระทบจากการก่อสร้างโครงการ</p> <p>2. ก่อนก่อสร้างโครงการต้องจัดให้มีเจ้าหน้าที่ เข้าพบผู้ที่อยู่ติดกับโครงการ และให้หมายเลขโทรศัพท์ของผู้แทนโครงการ ซึ่งได้รับมอบหมายจากบริษัท ภัททา ดีเวลลอปเม้นท์ จำกัด ให้สามารถดำเนินการดูแลแก้ไขปัญหาที่เกิดขึ้นได้รับร้องเรียนได้ทันที สามารถติดต่อได้ตลอดเวลาและผู้อยู่อาศัยข้างเคียงสามารถไปพบและร้องเรียนปัญหาได้ตลอดวันและเวลาที่มีกิจกรรมการก่อสร้าง ในกรณีเหตุสุดวิสัยที่ผู้ควบคุมงานและผู้แทนโครงการไม่สามารถปฏิบัติหน้าที่ได้ โครงการต้องจัดให้มีผู้แทนที่สามารถปฏิบัติหน้าที่ในการตัดสินใจดำเนินการได้เช่นเดียวกัน</p> <p>3. ก่อนก่อสร้างโครงการต้องจัดให้มีเจ้าหน้าที่ ทำหนังสือเข้าพบกลุ่มพื้นที่อ่อนไหวในพื้นที่ศึกษาระยะ 1 กิโลเมตร รอบที่ตั้งโครงการ จำนวน 4 แห่ง ประกอบด้วย</p> <ul style="list-style-type: none">- ศาสนสถาน จำนวน 2 แห่ง ได้แก่ วัดเขามะกอก วัดเสารงทอง- หน่วยงานราชการอื่นๆ จำนวน 2 แห่ง ได้แก่ สนาทกัฬาแห่งชาตืภาคตะวันออกเฉียงเหนือ และฝ่ายพฤกษศาสตร์เมืองพัทยา	

ตารางที่ 5-2 มาตรการป้องกันและแก้ไขผลกระทบสิ่งแวดล้อม และมาตรการติดตามตรวจสอบผลกระทบสิ่งแวดล้อมในระยะก่อสร้าง โครงการ ภัททา ไพร่ 2 ของบริษัท ภัททา ดีเวลลอปเม้นท์ จำกัด (ต่อ)

องค์ประกอบทางสิ่งแวดล้อม และคุณค่าต่างๆ	ผลกระทบสิ่งแวดล้อมที่สำคัญ	มาตรการป้องกันและแก้ไขผลกระทบสิ่งแวดล้อม	มาตรการติดตามตรวจสอบผลกระทบสิ่งแวดล้อม
4.1 สังคมและเศรษฐกิจ (ต่อ)		<p>เพื่อแจ้งแผนงานการก่อสร้างโครงการ มาตรการป้องกันและแก้ไขผลกระทบสิ่งแวดล้อมและมาตรการติดตามตรวจสอบผลกระทบสิ่งแวดล้อม</p> <p>4. จัดให้มีเจ้าหน้าที่จากโครงการเข้าพบผู้พักอาศัยข้างเคียงเป็นประจำตลอดช่วงเวลาก่อสร้าง เพื่อสอบถามถึงผลกระทบจากการก่อสร้างโครงการ พร้อมติดตั้งกล่องรับความคิดเห็นที่บริเวณป้อมยาม เพื่อรับเรื่องราวร้องเรียนที่อาจเกิดขึ้น หากมีปัญหาเกิดขึ้นต้องหาแนวทางแก้ไขอย่างเร่งด่วน</p> <p>5. บริษัท ภัททา ดีเวลลอปเม้นท์ จำกัด จะต้องควบคุมให้ผู้รับเหมาปฏิบัติตามมาตรการที่ระบุไว้อย่างจริงจัง</p>	

ตารางที่ 5-2 มาตรการป้องกันและแก้ไขผลกระทบสิ่งแวดล้อม และมาตรการติดตามตรวจสอบผลกระทบสิ่งแวดล้อมในระยะก่อสร้าง โครงการ ภัททา ไพรม์ 2 ของบริษัท ภัททา ดีเวลลอปเม้นท์ จำกัด (ต่อ)

องค์ประกอบทางสิ่งแวดล้อม และคุณค่าต่างๆ	ผลกระทบสิ่งแวดล้อมที่สำคัญ	มาตรการป้องกันและแก้ไขผลกระทบสิ่งแวดล้อม	มาตรการติดตามตรวจสอบผลกระทบสิ่งแวดล้อม
4.2 การสาธารณสุข (1) การให้บริการด้าน สาธารณสุข	ช่วงก่อสร้างโครงการ มีคนงาน 80 คน ก่อให้เกิดภาระ ในการดูแลรักษา เมื่อเข้ารับการรักษาในสถานบริการ โดยเฉพาะของภาครัฐ นอกจากนี้ยังมีความเสี่ยงในการ เกิดโรคระบาดต่าง ๆ	1. ผู้รับเหมาต้องจัดให้คนงานก่อสร้างทุกคนมีหลักประกัน สุขภาพ 2. ให้เข้มงวดต่อคนงานด้านสุขาภิบาลสิ่งแวดล้อมในบริเวณ ระบบสาธารณสุข ปลอดภัยคนงาน เพื่อป้องกันปัญหาการ แพร่กระจายของเชื้อโรค หรือโรคติดต่อ 3. จัดให้มีห้องปฐมพยาบาล โดยให้มียาและเครื่องมืออุปกรณ์ การรักษาพยาบาลเบื้องต้นอย่างครบถ้วน 4. ติดป้ายประกาศให้ความรู้เกี่ยวกับโรค และโรคระบาดต่างๆ ที่อาจเกิดขึ้นได้เช่น โรคไข้เลือดออก โรคอุจจาระร่วง โรคพิษ สุนัขบ้า และโรคโควิด-19 ในบริเวณพื้นที่ก่อสร้าง และ บ้านพักคนงานก่อสร้างเพื่อให้ความรู้แก่คนงานก่อสร้างใน การปฏิบัติตนเพื่อป้องกันโรคต่างๆ ดังกล่าว 5. ปิดประกาศหมายเลขโทรศัพท์สายด่วนฉุกเฉิน (1669) และ ของสถานพยาบาลที่อยู่ใกล้หน้างานไว้ในสำนักงานสนาม	-

ตารางที่ 5-2 มาตรการป้องกันและแก้ไขผลกระทบสิ่งแวดล้อม และมาตรการติดตามตรวจสอบผลกระทบสิ่งแวดล้อมในระยะก่อสร้าง โครงการ ภัททา ไพร่ม 2 ของบริษัท ภัททา ดีเวลลอปเม้นท์ จำกัด (ต่อ)

องค์ประกอบทางสิ่งแวดล้อม และคุณค่าต่างๆ	ผลกระทบสิ่งแวดล้อมที่สำคัญ	มาตรการป้องกันและแก้ไขผลกระทบสิ่งแวดล้อม	มาตรการติดตามตรวจสอบผลกระทบสิ่งแวดล้อม
4.2 การสาธารณสุข (ต่อ) (2) ผลกระทบด้านโรคติดต่อ	<p>- โรคอุจจาระร่วงมีสาเหตุจากการรับประทานอาหารและเครื่องดื่มที่ไม่สะอาด การไม่ล้างมือให้สะอาดก่อนการเตรียมหรือปรุงอาหาร และภาชนะสกปรกหรือมีเชื้อโรคปะปน ผู้ป่วยจะมีอาการถ่ายอุจจาระเหลว หรือถ่ายมีมูกหรือมูกปนเลือด ร่างกายอ่อนเพลีย และอาเจียนได้</p> <p>โครงการจึงกำหนดให้มีมาตรการป้องกันและแก้ไขผลกระทบดังกล่าว ให้ผู้รับเหมาและเจ้าของโครงการปฏิบัติตามอย่างเคร่งครัด</p>	<ol style="list-style-type: none"> 1. จัดให้มีการล้างมือให้สะอาดด้วยสบู่และน้ำสะอาดทุกครั้ง ก่อนปรุง หรือรับประทานอาหาร 2. เลือกรับประทานอาหารที่สะอาดสุกใหม่ๆ ไม่ควรรับประทานอาหารที่สุกๆ ดิบๆ 3. ให้คนงานที่เจ็บป่วย ด้วยอาการท้องร่วง เป็นไข้ ให้หยุดทำงานจนกว่าจะหายเจ็บป่วย 4. จัดให้มีป้ายประชาสัมพันธ์ให้ความรู้คนงานเกี่ยวกับโรคอุจจาระร่วง เพื่อให้คนงานสามารถปฏิบัติตนในการป้องกันโรคอุจจาระร่วงได้อย่างถูกต้อง 5. จัดให้มีภาชนะใส่มูลฝอยที่ฝาปิดมิดชิด และจัดให้มีคนดูแลทำความสะอาดอยู่เสมอเพื่อป้องกันสัตว์ที่เป็นพาหะนำโรค 6. ปฏิบัติตามมาตรการป้องกันและแก้ไขผลกระทบสิ่งแวดล้อมที่ระบุในหัวข้อ 3.2 เรื่อง การบำบัดน้ำเสียอย่างเคร่งครัด 7. ปฏิบัติตามมาตรการป้องกันและแก้ไขผลกระทบสิ่งแวดล้อมที่ระบุในหัวข้อ 3.4 เรื่อง การจัดการมูลฝอยอย่างเคร่งครัด 	<p>- เจ้าของโครงการตรวจสอบสภาพแวดล้อมพื้นที่โครงการและตรวจสอบให้มีการปฏิบัติตามมาตรการป้องกันฯ อย่างเคร่งครัด อย่างน้อยสัปดาห์ละ 1 ครั้ง</p> <p>ผู้รับผิดชอบ : บริษัท ภัททา ดีเวลลอปเม้นท์ จำกัด</p>

ตารางที่ 5-2 มาตรการป้องกันและแก้ไขผลกระทบสิ่งแวดล้อม และมาตรการติดตามตรวจสอบผลกระทบสิ่งแวดล้อมในระยะก่อสร้าง โครงการ ภัททา ไพร่ม 2 ของบริษัท ภัททา ดีเวลลอปเม้นท์ จำกัด (ต่อ)

องค์ประกอบทางสิ่งแวดล้อมและคุณค่าต่างๆ	ผลกระทบสิ่งแวดล้อมที่สำคัญ	มาตรการป้องกันและแก้ไขผลกระทบสิ่งแวดล้อม	มาตรการติดตามตรวจสอบผลกระทบสิ่งแวดล้อม
4.2 การสาธารณสุข (ต่อ) (2) ผลกระทบด้านโรคติดต่อ	โรคพิษสุนัขบ้า เป็นโรคติดต่อจากไวรัสที่มีสาเหตุมาจากการถูกสัตว์ที่ติดเชื้อกัดหรือข่วนโดยเฉพาะสุนัขมีอันตรายร้ายแรงถึงชีวิต ผู้ที่เป็นโรคพิษสุนัขบ้าจะเสียชีวิตเกือบทุกราย เนื่องจากปัจจุบันยังไม่มียารักษา แต่ทั้งนี้ เป็นโรคที่สามารถป้องกันได้โดยการฉีดวัคซีน	1. รมรงค์และประชาสัมพันธ์ให้ความรู้เกี่ยวกับโรคพิษสุนัขบ้ากับคนงาน 2. ควบคุมดูแลให้สุนัขที่คนงานเลี้ยงได้รับการฉีดวัคซีนโรคกลัวน้ำเป็นประจำตามกำหนด 3. ดูแลไม่ให้มีสุนัขจรจัดบนพื้นที่ก่อสร้างและบ้านพักคนงาน รวมทั้งห้ามคนงานให้อาหารแก่สุนัขจรจัด 4. ในกรณีที่มีผู้ถูกสุนัขกัด ให้รีบล้างแผลโดยเร็วที่สุดด้วยสบู่และน้ำสะอาดหลายๆ ครั้ง แล้วเช็ดแผลให้แห้ง ใส่ยาฆ่าเชื้อ จากนั้นนำไปพบแพทย์เพื่อรักษาและฉีดวัคซีน 8. กักและสังเกตอาการสุนัขที่กัด 10 วัน และหยุดฉีดวัคซีนเมื่อสัตว์ยังเป็นปกติตลอดเวลาที่กักเพื่อดูอาการ	-
	- โรคไข้เลือดออก เป็นโรคติดต่อที่เกิดจากเชื้อไวรัสเดงกี (dengue) ที่แพร่เข้าสู่ร่างกายคนจากการกัดของยุงลาย โรคนี้พบแพร่หลายตลอดปี โดยเฉพาะอย่างยิ่งในช่วงฤดูฝน (พ.ค.-ก.ย.) ที่มีฝนตกชุกและมีแอ่งน้ำท่วมขัง รวมทั้งน้ำนิ่งที่ขังอยู่ในภาชนะเก็บน้ำต่างๆ เช่น โอ่ง กระจบอง ยางรถยนต์ หรือกระถาง เป็นต้น ซึ่งเป็นแหล่งเพาะพันธุ์ยุงลาย อาการของไข้เลือดออกมีตั้งแต่ไม่รุนแรงมากจนถึงเสียชีวิตหากไม่ได้รับการรักษาอย่างทันท่วงที	1. ให้ความรู้และคำแนะนำแก่คนงานก่อสร้างเกี่ยวกับวงจรชีวิตของยุง การแพร่เชื้อ และวิธีป้องกัน 2. ทำลายแหล่งเพาะพันธุ์ยุงลายในบริเวณพื้นที่ก่อสร้างและบ้านพักคนงาน เช่น คว่ำ ปิดฝาภาชนะ หรือไม่ปล่อยให้ภาชนะมีน้ำขังเพื่อป้องกันยุงมาวางไข่ 3. ปิดฝาภาชนะเก็บน้ำดื่มและน้ำใช้ให้สนิท 4. ทำความสะอาดคู/รางระบายน้ำฝนไม่ให้มีน้ำขัง 5. จัดให้มีการฉีดพ่นยาฆ่าแมลง/สารเคมีกำจัดยุง ทุก 3 เดือน ตลอดระยะเวลาก่อสร้าง	- เจ้าของโครงการตรวจสอบให้หัวหน้าคนงานควบคุมให้มีการสำรวจและทำลายแหล่งเพาะพันธุ์ยุงลายบริเวณพื้นที่โครงการและบ้านพักคนงาน สัปดาห์ละ 1 ครั้ง ตลอดระยะเวลาก่อสร้าง ผู้รับผิดชอบ : บริษัท ภัททา ดีเวลลอปเม้นท์ จำกัด

ตารางที่ 5-2 มาตรการป้องกันและแก้ไขผลกระทบสิ่งแวดล้อม และมาตรการติดตามตรวจสอบผลกระทบสิ่งแวดล้อมในระยะก่อสร้าง โครงการ ภัททา ไพร่ 2 ของบริษัท ภัททา ดีเวลลอปเม้นท์ จำกัด (ต่อ)

องค์ประกอบทางสิ่งแวดล้อมและคุณค่าต่างๆ	ผลกระทบสิ่งแวดล้อมที่สำคัญ	มาตรการป้องกันและแก้ไขผลกระทบสิ่งแวดล้อม	มาตรการติดตามตรวจสอบผลกระทบสิ่งแวดล้อม
4.2 การสาธารณสุข (ต่อ) (2) ผลกระทบด้านโรคติดต่อ (ต่อ)		<p>6. แจ้งเจ้าหน้าที่สาธารณสุขหากพบว่ามีอาการระบาดของยุงในชุมชน</p> <p>7. กำหนดให้คนงานแต่งกายมิดชิด สวมเสื้อและกางเกงขายาว ฉีดสเปรย์หรือทายากันยุงและนอนในมุ้ง</p> <p>8. ถ้าคนงานมีไข้สูงเฉียบพลัน ปวดหัว หรือมีผื่นแดงหรือห่อเลือดให้รีบนำไปพบแพทย์ทันที</p> <p>9. จัดให้มีการพ่นฆีดยาฆ่าแมลง/สารเคมีกำจัดยุงบริเวณพื้นที่โครงการและบ้านพักคนงาน ทุก 3 เดือน ตลอดระยะเวลาก่อสร้าง</p>	
	<p>- โรคโควิด-19 เป็นโรคติดต่ออันตรายที่แพร่ระบาดไปอย่างรวดเร็วทั่วโลก และมีผู้เสียชีวิตจำนวนมาก อีกทั้งยังไม่มียาปฏิชีวนะตัวไหนสามารถรักษาให้หายได้โดยตรง และหากมีอาการรุนแรงมากอาจทำให้อวัยวะภายในล้มเหลว เชื้อไวรัสนี้แพร่กระจายผ่านทางละอองของเหลว (droplet) จากปากและจมูก โดยติดต่อทางระบบทางเดินหายใจ และการสัมผัสพื้นผิวที่มีเชื้อโรคเกาะอยู่ แล้วเอามือมาสัมผัสหน้าทำให้เชื้อเข้าตา หรือทางเดินหายใจ</p>	<p>1. ให้ความรู้ความเข้าใจเชื้อโรค COVID-19 แก่พนักงานและคนงาน</p> <p>2. รับประทานอาหารแบบจานเดียวหรือสำหรับอาหารคนเดียวแทนการนั่งรับประทานอาหารรวมกันเป็นกลุ่ม</p> <p>3. ควรรับประทานอาหารที่ปรุงสุกแล้ว งดรับประทานอาหารที่ดิบและเนื้อสัตว์ป่า</p> <p>4. ต้องใช้ช้อนกลางส่วนตัว เมื่อทานอาหารร่วมกับผู้อื่น</p> <p>5. หมั่นล้างมืออย่างสม่ำเสมอด้วยสบู่และน้ำอย่างน้อย 20 วินาที หรือแอลกอฮอล์เจลที่มีความเข้มข้นของแอลกอฮอล์ไม่ต่ำกว่า 70%</p>	<p>- เจ้าของโครงการมอบหมายให้หัวหน้าคนงานตรวจสอบให้มีการตรวจวัดอุณหภูมิของคนงาน และผู้ที่เข้ามาติดต่อบริเวณพื้นที่ก่อสร้างโครงการ ที่บริเวณทางเข้าพื้นที่โครงการ โดยดัชนีตรวจวัดคือ พนักงานหรือผู้ที่เข้ามาติดต่อบริเวณพื้นที่ก่อสร้างโครงการต้องอุณหภูมิร่างกายไม่เกิน 37.5 องศาเซลเซียส ทุกวัน ตลอดระยะเวลาก่อสร้าง</p> <p>ผู้รับผิดชอบ : บริษัท ภัททา ดีเวลลอปเม้นท์ จำกัด</p>

ตารางที่ 5-2 มาตรการป้องกันและแก้ไขผลกระทบสิ่งแวดล้อม และมาตรการติดตามตรวจสอบผลกระทบสิ่งแวดล้อมในระยะก่อสร้าง โครงการ ภัททา ไพร่ 2 ของบริษัท ภัททา ดีเวลลอปเม้นท์ จำกัด (ต่อ)

องค์ประกอบทางสิ่งแวดล้อม และคุณค่าต่างๆ	ผลกระทบสิ่งแวดล้อมที่สำคัญ	มาตรการป้องกันและแก้ไขผลกระทบสิ่งแวดล้อม	มาตรการติดตามตรวจสอบผลกระทบสิ่งแวดล้อม
4.2 การสาธารณสุข (ต่อ) (2) ผลกระทบด้านโรคติดต่อ (ต่อ)		<p>6. จัดให้มีหน้ากากอนามัย สบู่ และเจลล้างมือชนิดแอลกอฮอล์ให้เพียงพอสำหรับพนักงานและคนงาน</p> <p>7. การยืนนั่งห่างกันอย่างน้อย 1.5 – 2.0 เมตร</p> <p>8. สวมใส่หน้ากากอนามัยทุกครั้งเมื่ออยู่ในพื้นที่สาธารณะ หลีกเลี่ยงการอยู่ในสถานที่แออัด</p> <p>9. ระมัดระวังการสัมผัสพื้นผิวที่ไม่สะอาดและอาจมีเชื้อโรคเกาะอยู่ รวมถึงสิ่งที่มีคนจับบ่อย เช่น กลอน ประตู ก๊อกน้ำ ราวบันได ลูกบิดประตูที่เปิด-ปิดประตูลด ฯลฯ เมื่อจับแล้วอย่าเอามือสัมผัสหน้า และข้าวของเครื่องใช้ส่วนตัว</p> <p>10. จัดให้มีคนเช็ดทำความสะอาดจุดสัมผัสต่างๆ ให้ปลอดภัยด้วยน้ำยาฆ่าเชื้อ</p> <p>11. งดจับตา จมูก ปาก ขณะยังไม่ได้ล้างมือ</p> <p>12. หลีกเลี่ยงการใกล้ชิดกับผู้ป่วย</p> <p>13. ไม่อนุญาตให้ผู้ที่มีอุณหภูมิสูงกว่า 37.5°C เข้าทำงาน</p> <p>14. ถ้ามีผู้มีอาการ มีไข้ เจ็บคอ ไอแห้งๆ น้ำมูกไหล และหายใจเหนื่อยหอบ ให้แยกผู้มีอาการและนำไปพบแพทย์เพื่อทำการตรวจอย่างละเอียด และเมื่อแพทย์ซักถามให้ตอบตามความจริง ไม่ปิดบัง ไม่บิดเบือนข้อมูลใดๆ เพื่อประโยชน์ต่อการวินิจฉัยโรค</p>	

ตารางที่ 5-2 มาตรการป้องกันและแก้ไขผลกระทบสิ่งแวดล้อม และมาตรการติดตามตรวจสอบผลกระทบสิ่งแวดล้อมในระยะก่อสร้าง โครงการ ภัททา ไพร่ 2 ของบริษัท ภัททา ดีเวลลอปเม้นท์ จำกัด (ต่อ)

องค์ประกอบทางสิ่งแวดล้อมและคุณค่าต่างๆ	ผลกระทบสิ่งแวดล้อมที่สำคัญ	มาตรการป้องกันและแก้ไขผลกระทบสิ่งแวดล้อม	มาตรการติดตามตรวจสอบผลกระทบสิ่งแวดล้อม
4.5 อาชีวอนามัยและความปลอดภัย	ผลกระทบต่ออาชีวอนามัยและความปลอดภัยที่จะเกิดในช่วงก่อสร้างคาดว่าจะอยู่ในระดับปานกลาง โดยจะเกิดจากสาเหตุใหญ่ๆ 2 ประการ คือ อันตรายจากอุบัติเหตุและอันตรายจากสภาพการทำงานที่ไม่เหมาะสม ดังนั้นโครงการจะต้องจัดให้มีมาตรการป้องกันและลดผลกระทบด้านอาชีวอนามัยและความปลอดภัยในช่วงก่อสร้าง และให้คนงานทุกคนทุกระดับปฏิบัติตามมาตรการนั้นอย่างเคร่งครัด	<p>1. ในการพิจารณาเลือกผู้รับเหมาต้องพิจารณามาตรการรักษาความปลอดภัยประกอบด้วย และในสัญญาว่าจ้างระหว่างบริษัท ผู้ดำเนินการโครงการและบริษัทผู้รับเหมาก่อสร้างต้องระบุและครอบคลุมถึงวิธีการคุ้มครองคุณภาพชีวิตด้านความปลอดภัยและสุขภาพอนามัยของผู้ปฏิบัติงานในโครงการ ทั้งนี้ต้องกล่าวถึงรายละเอียดในหัวข้อดังต่อไปนี้</p> <p>1.1 กฎเกณฑ์ และข้อปฏิบัติ เพื่อความปลอดภัยในการทำงาน</p> <p>1.2 การจัดให้มีและดูแลการใช้อุปกรณ์ป้องกันอันตรายส่วนบุคคลต่างๆ</p> <p>1.3 การตรวจสอบเพื่อความปลอดภัยในการทำงาน</p> <p>2. จัดหาป้ายประกาศ หรือสัญญาณเตือนและจัดเจ้าหน้าที่รักษาความปลอดภัยไม่ให้ผู้ที่ไม่เกี่ยวข้องเข้ามาในบริเวณพื้นที่ก่อสร้างเพื่อป้องกันอุบัติเหตุต่างๆ ที่จะเกิดขึ้นได้</p> <p>3. ปฏิบัติตามข้อกำหนดรายละเอียดให้ครอบคลุมตามกฎหมายกระทรวงมหาดไทย เรื่อง กำหนดมาตรฐานในการบริหารและการจัดการด้านความปลอดภัย อาชีวอนามัย และสภาพแวดล้อมในการทำงานเกี่ยวกับงานก่อสร้าง พ.ศ.2551 และโครงการต้องควบคุมตรวจสอบผู้รับเหมาให้ปฏิบัติตามอย่างเคร่งครัด</p>	<p>1. ตรวจสอบการจัดให้มีอุปกรณ์ป้องกันอันตรายส่วนบุคคลสำหรับคนงานเพื่อสวมใส่ในขณะปฏิบัติงานตลอดระยะเวลาก่อสร้าง</p> <p>2. ตรวจสอบการจัดให้มีป้ายหรือสัญญาณเตือนในพื้นที่ก่อสร้างเพื่อความปลอดภัยทุก 1 เดือนตลอดระยะเวลาก่อสร้าง</p> <p>ผู้รับผิดชอบ : บริษัท ภัททา ดีเวลลอปเม้นท์ จำกัด</p>

ตารางที่ 5-2 มาตรการป้องกันและแก้ไขผลกระทบสิ่งแวดล้อม และมาตรการติดตามตรวจสอบผลกระทบสิ่งแวดล้อมในระยะก่อสร้าง โครงการ ภัททา ไพรม์ 2 ของบริษัท ภัททา ดีเวลลอปเม้นท์ จำกัด (ต่อ)

องค์ประกอบทางสิ่งแวดล้อม และคุณค่าต่างๆ	ผลกระทบสิ่งแวดล้อมที่สำคัญ	มาตรการป้องกันและแก้ไขผลกระทบสิ่งแวดล้อม	มาตรการติดตามตรวจสอบผลกระทบสิ่งแวดล้อม
4.5 อาชีวอนามัยและความปลอดภัย (ต่อ)		<p>4. จัดให้มีการอบรมชี้แจงมาตรการความปลอดภัยหรือจัดหาคู่มือความปลอดภัยในการก่อสร้าง พร้อมทั้งชี้แจงให้เกิดความสำนึกและเข้าใจในเรื่องความปลอดภัยได้ดียิ่งขึ้น</p> <p>5. รักษาความสะอาดและความเป็นระเบียบเรียบร้อยภายในพื้นที่ก่อสร้าง เพื่อลดความเสี่ยงในการเกิดอุบัติเหตุ</p> <p>6. จัดให้มีเครื่องมือปฐมพยาบาลเบื้องต้น พร้อมทั้งจัดเตรียมรถส่งผู้บาดเจ็บ เมื่อเกิดอุบัติเหตุรุนแรงหรือกรณีฉุกเฉิน</p> <p>7. กำหนดระยะเวลาการทำงานของคนงานที่ได้รับเสียงให้เป็นไปตามกฎกระทรวงมหาดไทย เรื่อง กำหนดมาตรฐานในการบริหารจัดการ และดำเนินการด้านความปลอดภัย อาชีวอนามัย และสภาพแวดล้อมในการทำงานเกี่ยวกับความร้อน แสงสว่าง และเสียง ลงวันที่ 17 ตุลาคม 2559</p>	

ตารางที่ 5-2 มาตรการป้องกันและแก้ไขผลกระทบสิ่งแวดล้อม และมาตรการติดตามตรวจสอบผลกระทบสิ่งแวดล้อมในระยะก่อสร้าง โครงการ ภัททา ไพร่ม 2 ของบริษัท ภัททา ดีเวลลอปเม้นท์ จำกัด (ต่อ)

องค์ประกอบทางสิ่งแวดล้อม และคุณค่าต่างๆ	ผลกระทบสิ่งแวดล้อมที่สำคัญ	มาตรการป้องกันและแก้ไขผลกระทบสิ่งแวดล้อม	มาตรการติดตามตรวจสอบผลกระทบสิ่งแวดล้อม
4.6 ความปลอดภัย สาธารณะ	ในการก่อสร้างโครงการจะมีคนงานก่อสร้าง จำนวน 80 คน ซึ่งในช่วงเวลาที่ทำงานก่อสร้างอาจสร้างความเดือดร้อนรำคาญและส่งผลกระทบด้านความเป็นส่วนตัวต่อผู้อยู่อาศัยใกล้เคียง ซึ่งโครงการต้องกำหนดให้มีมาตรการป้องกันและแก้ไขผลกระทบที่อาจเกิดขึ้น	<ol style="list-style-type: none"> 1. จัดให้มีเจ้าหน้าที่รักษาความปลอดภัยคอยสอดส่องดูแลโดยรอบพื้นที่ก่อสร้างให้เรียบร้อยตลอด 24 ชั่วโมง 2. ติดตั้งกล้องวงจรปิดภายในพื้นที่ก่อสร้าง โดยกล้องวงจรปิดต้องใช้งานได้ตลอด 24 ชั่วโมง เพื่อตรวจสอบความปลอดภัยภายในพื้นที่โครงการและพื้นที่ใกล้เคียง 3. จัดให้มีหัวหน้าคนงานคอยควบคุมดูแลคนงานก่อสร้างไม่ให้ก่อความเดือดร้อนต่อผู้ที่อยู่ข้างเคียง 4. ไม่อนุญาตให้คนงานพักอาศัยในพื้นที่ก่อสร้าง แต่ทั้งนี้จะมีคนงานที่ทำหน้าที่ควบคุมสัปดาห์เวลากลางคืน นอกจากนี้โครงการจัดให้มีเจ้าหน้าที่รักษาความปลอดภัย ทำหน้าที่รักษาความปลอดภัยในพื้นที่โครงการ 5. คัดเลือกคนงานที่ถูกต้องตามกฎหมาย 6. ออกกฎระเบียบการปฏิบัติงานภายในพื้นที่ก่อสร้างเพื่อความเป็นระเบียบและความปลอดภัยภายในบริเวณพื้นที่ก่อสร้างและบริเวณโดยรอบพื้นที่ก่อสร้าง 7. กำหนดบทลงโทษผู้ฝ่าฝืนกฎระเบียบอย่างชัดเจนและดำเนินการโดยเด็ดขาดหากมีการฝ่าฝืน 	<p>- ตรวจสอบการจัดให้มีเวรยามคอยรักษาความปลอดภัยในพื้นที่ก่อสร้างทุก 1 เดือนตลอดระยะเวลาก่อสร้าง โดยมีดัชนีตรวจสอบคือ เรื่องร้องเรียนจากทรัพย์สินสูญหายหรือเหตุอันตรายต่อคนงานและชุมชนใกล้เคียง</p> <p>ผู้รับผิดชอบ : บริษัท ภัททา ดีเวลลอปเม้นท์ จำกัด</p>

ตารางที่ 5-2 มาตรการป้องกันและแก้ไขผลกระทบสิ่งแวดล้อม และมาตรการติดตามตรวจสอบผลกระทบสิ่งแวดล้อมในระยะก่อสร้าง โครงการ ภัททา ไพร่ 2 ของบริษัท ภัททา ดีเวลลอปเม้นท์ จำกัด (ต่อ)

องค์ประกอบทางสิ่งแวดล้อม และคุณค่าต่างๆ	ผลกระทบสิ่งแวดล้อมที่สำคัญ	มาตรการป้องกันและแก้ไขผลกระทบสิ่งแวดล้อม	มาตรการติดตามตรวจสอบผลกระทบสิ่งแวดล้อม
4.7 ทัศนียภาพและ สุนทรียภาพ	<p>จากการตรวจสอบแหล่งโบราณสถานจากทะเบียนแหล่งโบราณสถานแห่งประเทศไทย ซึ่งประกาศในราชกิจจานุเบกษา กองโบราณคดี กรมศิลปากร (2562) พบว่า ในระยะรอบโครงการ 1 กิโลเมตร ไม่มีแหล่งโบราณสถานตั้งอยู่ และจากการตรวจสอบทะเบียนแหล่งธรรมชาติอันควรอนุรักษ์ จากกองอนุรักษ์สิ่งแวดล้อมธรรมชาติและศิลปกรรม (2547) พบว่า ในระยะรอบโครงการ 1 กิโลเมตร ไม่มีแหล่งธรรมชาติอันควรอนุรักษ์ จึงคาดว่าผลกระทบจะอยู่ในระดับต่ำ</p> <p>อย่างไรก็ตาม ในช่วงก่อสร้างโครงการจะส่งผลกระทบต่อสภาพภูมิทัศน์โดยรอบอย่างหลีกเลี่ยงไม่ได้ แต่คาดว่าผลกระทบจะอยู่ในระดับต่ำ เนื่องจากบ้านพักอาศัยในโครงการเป็นบ้าน 2 ชั้น จึงไม่เกิดการบดบังทัศนียภาพเดิมของพื้นที่บริเวณใกล้เคียง แต่ในช่วงก่อสร้างอาจเกิดทัศนียภาพไม่สวยงามจากบ้านที่กำลังก่อสร้าง การเก็บกองวัสดุก่อสร้างที่ไม่เรียบร้อยได้ จึงจะกำหนดมาตรการป้องกันและลดผลกระทบให้เกิดน้อยที่สุด ได้แก่ การจัดการบริเวณระบบสาธารณูปโภคชั่วคราวของพนักงาน และพื้นที่เก็บกองวัสดุก่อสร้างให้เป็นระเบียบเรียบร้อย</p>	<ol style="list-style-type: none"> 1. ดูแลการจัดวางผังบริเวณพื้นที่ก่อสร้าง และระบบสาธารณูปโภคของพนักงานก่อสร้างให้เป็นระเบียบเรียบร้อยและถูกหลักสุขาภิบาล 2. จัดพื้นที่เก็บกองวัสดุก่อสร้างให้เป็นระเบียบหมวดหมู่ไม่กีดขวางทางสัญจรภายในพื้นที่ก่อสร้าง 3. ติดตั้งรั้วชั่วคราวที่สูงอย่างน้อย 2 เมตร รอบพื้นที่โครงการรวมถึงบริเวณทาง เข้า-ออก โครงการให้มีผ้าใบปิดคลุมตลอดเวลากว่าวันจะเปิด เมื่อรถวิ่งเข้า-ออก เพื่อลดผลกระทบด้านทัศนียภาพ 4. กรณีระหว่างก่อสร้างหากพบโบราณวัตถุ ศิลปวัตถุโบราณสถานหรือแหล่งโบราณคดีในพื้นที่ดำเนินการ โครงการจะแจ้งสำนักศิลปากรที่ 5 ปราจีนบุรี เพื่อตรวจสอบและรอการดำเนินการตามคำแนะนำต่อไป 	-

- หมายเหตุ :- บริษัท ภัททา ดีเวลลอปเม้นท์ จำกัด จะต้องจัดทำรายงานผลการปฏิบัติตามมาตรการป้องกันและแก้ไขผลกระทบสิ่งแวดล้อม และมาตรการติดตามตรวจสอบผลกระทบสิ่งแวดล้อม 2 ครั้งต่อปี ให้เสนอรายงานผลการปฏิบัติตามมาตรการของช่วงเดือนมกราคมถึงเดือนมิถุนายนภายในเดือนกรกฎาคม และเสนอรายงานผลการปฏิบัติตามมาตรการของ ช่วงเดือนกรกฎาคมถึงเดือนธันวาคม ภายในเดือนมกราคมของปีถัดไป และจัดส่งรายงานให้เทศบาลเมืองหนองปรือ
- บริษัท ภัททา ดีเวลลอปเม้นท์ จำกัด จะต้องจัดเก็บสำเนามาตรการป้องกันและแก้ไขผลกระทบสิ่งแวดล้อม และมาตรการติดตามตรวจสอบผลกระทบสิ่งแวดล้อมไว้ประจำที่สำนักงานก่อสร้างโครงการ และควบคุมให้ผู้รับเหมาปฏิบัติตามมาตรการที่ระบุไว้อย่างเคร่งครัด

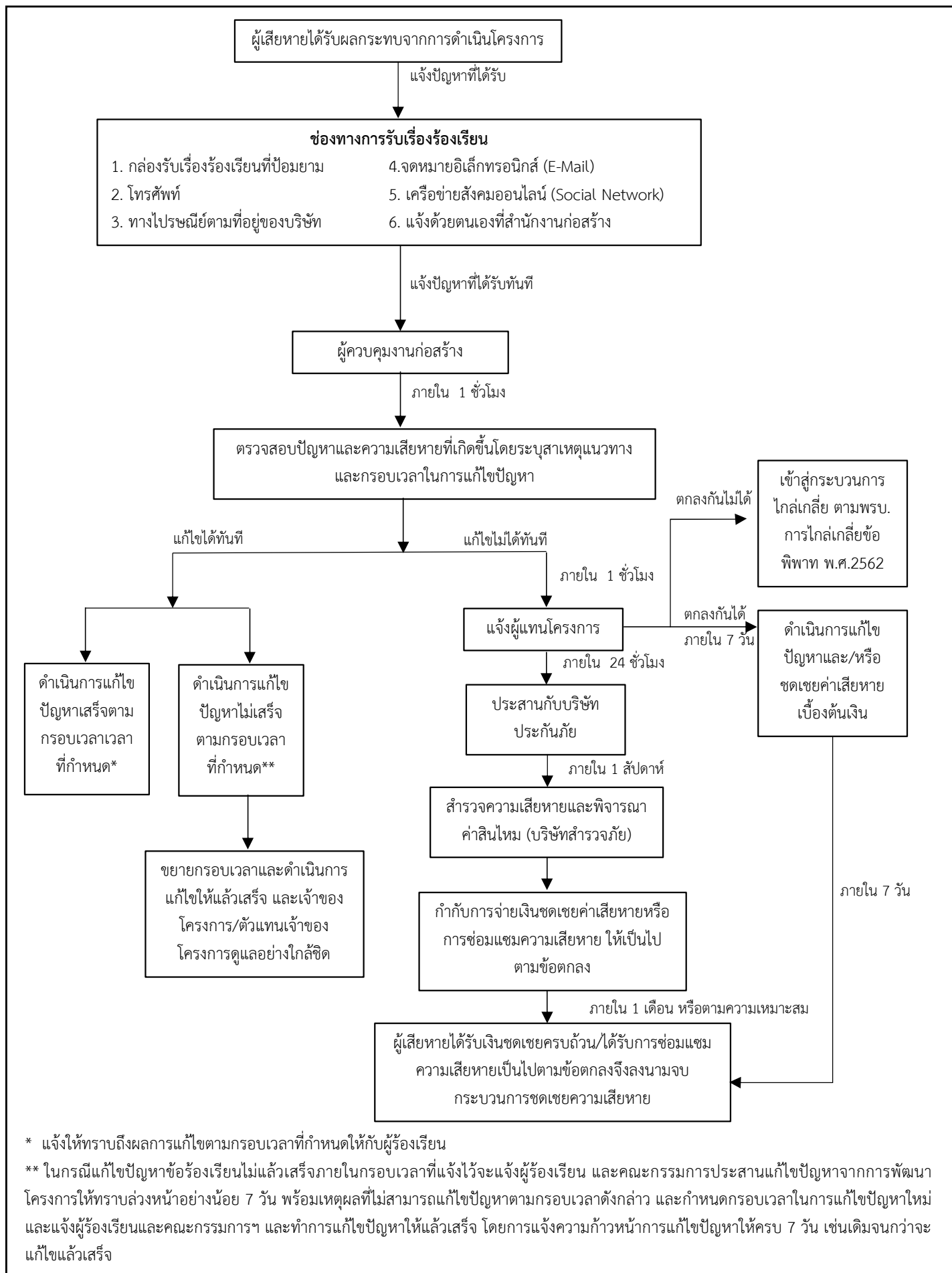

รูปที่ 5-1 ขั้นตอนการดำเนินการรับเรื่องร้องเรียนในระยะก่อสร้าง

ตารางที่ 5-3 มาตรการป้องกันและแก้ไขผลกระทบสิ่งแวดล้อมและมาตรการติดตามตรวจสอบผลกระทบสิ่งแวดล้อมในระยะดำเนินการ โครงการ ภัททา ไพร่ม 2 ของบริษัท ภัททา ดีเวลลอปเม้นท์ จำกัด

องค์ประกอบทางสิ่งแวดล้อมและคุณค่าต่างๆ	ผลกระทบสิ่งแวดล้อมที่สำคัญ	มาตรการป้องกันและแก้ไขผลกระทบสิ่งแวดล้อม	มาตรการติดตามตรวจสอบผลกระทบสิ่งแวดล้อม
1. ทรัพยากรสิ่งแวดล้อมทางกายภาพ 1.1 สภาพภูมิประเทศ	เมื่อโครงการเปิดดำเนินการ บริเวณพื้นที่โครงการซึ่งเดิมเป็นพื้นที่ว่าง จะเปลี่ยนเป็นที่ตั้งของหมู่บ้านจัดสรรประเภทบ้านเดี่ยว 2 ชั้น จำนวน 218 แปลง และสำนักงานนิติบุคคลหมู่บ้านจัดสรร พร้อมระบบสาธารณูปโภคต่าง ๆ รวมถึงพื้นที่สวนสาธารณะเกิดขึ้นแทนพื้นที่เดิมที่เป็นที่ว่าง ซึ่งลักษณะที่ตั้งโครงการมีระดับความสูงต่ำของพื้นดินภายในโครงการลาดเอียงจากด้านทิศตะวันตกไปทางด้านทิศตะวันออก มีระดับต่างจากบริเวณข้างเคียงประมาณ +0.30 เมตร ประกอบกับโครงการจัดมีรั้วที่บรอบแนวเขตที่ดินทุกด้าน ดังนั้นการเกิดขึ้นของโครงการจึงก่อให้เกิดผลกระทบต่อสภาพภูมิประเทศในระดับต่ำ	1. ดูแลรักษาความเป็นระเบียบเรียบร้อยภายในโครงการให้อยู่ในสภาพดีอยู่เสมอ 2. จัดให้มีเจ้าหน้าที่ดูแล บำรุง รักษาพื้นที่สีเขียวบริเวณต่างๆให้อยู่ในสภาพดีอยู่เสมอ 3. ดูแลความมั่นคงแข็งแรงของรั้วรอบโครงการให้อยู่ในสภาพดีอยู่เสมอ	- ตรวจสอบ ดูแลพื้นที่สีเขียวภายในโครงการหากพบว่ามีต้นไม้ตายให้รีบปลูกต้นใหม่ทดแทน ผู้รับผิดชอบ : นิติบุคคลหมู่บ้านจัดสรร หรือ บริษัท ภัททา ดีเวลลอปเม้นท์ จำกัด (ในกรณีที่ยังไม่ได้จัดตั้งนิติบุคคลหมู่บ้านจัดสรร)
1.2 ดินและการพังทลายของดิน	เมื่อเปิดดำเนินการโครงการมีรั้วคอนกรีตสูง 1.80 เมตร โดยรอบแนวเขตที่ดิน และในส่วนของพื้นที่สวนสาธารณะภายในโครงการ และห้องพักรวมผลรวมจะมีการจัดพื้นที่สีเขียว ซึ่งนอกจากจะช่วยสร้างภูมิทัศน์ที่ดีให้กับพื้นที่แล้ว เป็นการช่วยดูดซับน้ำฝนและยังป้องกันการชะล้างพังทลายของดินได้เป็นอย่างดี นอกจากนี้ ยังมีการจัดวางระบบระบายน้ำอย่างเป็นระบบ ดังนั้นผลกระทบจากการชะล้างพังทลายของดินจึงอยู่ในระดับต่ำ	1. ดูแลความมั่นคงแข็งแรงของรั้วรอบโครงการให้อยู่ในสภาพดีอยู่เสมอ 2. ดูแลต้นไม้และพืชคลุมดินที่ปลูกไว้ในพื้นที่โครงการตามแบบภูมิสถาปัตย์ให้อยู่ในสภาพและสวยงามอยู่เสมอหากพบว่าต้นไม้ตายต้องปลูกแทนทันที	- ตรวจสอบสภาพรั้วรอบโครงการให้มีความมั่นคงแข็งแรง และดูแลสภาพต้นไม้และพืชคลุมดินที่ปลูกในโครงการให้เจริญงอกงามอยู่เสมอช่วยลดการชะล้างพังทลายของหน้าดิน ทุก 1 เดือน ตลอดระยะเวลาเปิดดำเนินการ ผู้รับผิดชอบ : นิติบุคคลหมู่บ้านจัดสรร หรือ บริษัท ภัททา ดีเวลลอปเม้นท์ จำกัด (ในกรณีที่ยังไม่ได้จัดตั้งนิติบุคคลหมู่บ้านจัดสรร)

ตารางที่ 5-3 มาตรการป้องกันและแก้ไขผลกระทบสิ่งแวดล้อมและมาตรการติดตามตรวจสอบผลกระทบสิ่งแวดล้อมในระยะดำเนินการ โครงการ ภัททา ไพร่ม 2 ของบริษัท ภัททา ดีเวลลอปเม้นท์ จำกัด (ต่อ)

องค์ประกอบทางสิ่งแวดล้อมและคุณค่าต่างๆ	ผลกระทบสิ่งแวดล้อมที่สำคัญ	มาตรการป้องกันและแก้ไขผลกระทบสิ่งแวดล้อม	มาตรการติดตามตรวจสอบผลกระทบสิ่งแวดล้อม
1.3 คุณภาพอากาศ	<p>ผลกระทบด้านคุณภาพอากาศ ส่วนใหญ่มาจากยานพาหนะที่เข้า-ออกพื้นที่โครงการ ก่อให้เกิดมลพิษทางอากาศ โดยจำนวนรถยนต์ภายในโครงการ 436 คันสามารถประเมินผลกระทบที่อาจเกิดขึ้นได้ ดังนี้</p> <ul style="list-style-type: none"> - ปริมาณฝุ่นละอองที่เกิดจากท่อไอเสียรถยนต์ของโครงการจะมีปริมาณ 0.00005 มก./ลบ.ม. โดยเมื่อรวมกับปริมาณฝุ่นละอองรวม (TSP) ที่ตรวจวัดได้ในพื้นที่โครงการมีปริมาณ 0.0670 มก./ลบ.ม. จะทำให้มีปริมาณฝุ่นละอองรวมปริมาณ 0.06705 มก./ลบ.ม. ซึ่งมีค่าไม่เกินมาตรฐานคุณภาพอากาศ (กำหนดไว้เท่ากับ 0.33 มก./ลบ.ม.) - ปริมาณฝุ่นละอองขนาดไม่เกิน 10 ไมครอน (PM_{10}) ที่เกิดขึ้นจากท่อไอเสียรถยนต์ของโครงการประมาณ 0.00005 มก./ลบ.ม. โดยเมื่อนำมารวมกับปริมาณฝุ่นละอองขนาดไม่เกิน 10 ไมครอน (PM_{10}) ที่ตรวจวัดได้ในพื้นที่โครงการมีปริมาณ 0.0420 มก./ลบ.ม. จะทำให้มีปริมาณฝุ่นละอองขนาดไม่เกิน 10 ไมครอน (PM_{10}) ปริมาณ 0.04205 มก./ลบ.ม. ซึ่งมีค่าไม่เกินมาตรฐานคุณภาพอากาศ (กำหนดไว้เท่ากับ 0.12 มก./ลบ.ม.) 	<ol style="list-style-type: none"> 1. หมั่นดูแลรักษาความสะอาดพื้นถนนภายในโครงการสม่ำเสมอ เพื่อลดปริมาณฝุ่นละออง 2. จัดเจ้าหน้าที่คอยดูแลตรวจสอบรักษาต้นไม้ในพื้นที่สีเขียวให้มีสภาพสวยงามอย่างสม่ำเสมอ ตลอดระยะดำเนินการโครงการ นอกจากนี้หากมีต้นไม้ได้รับความเสียหาย หรือตายต้องปลูกทดแทนใหม่ทันที เพื่อเป็นการส่งเสริมการพัฒนาที่ยั่งยืนและเป็นการช่วยรักษาสภาพแวดล้อมสร้างทัศนียภาพ และให้ความสำคัญกับคุณภาพชีวิตของผู้อาศัย และพื้นที่บริเวณโดยรอบโครงการ 3. จัดให้มีเจ้าหน้าที่อำนวยความสะดวกบริเวณทางเข้า-ออกโครงการ โดยเฉพาะชั่วโมงเร่งด่วน เพื่อลดการระบายมลพิษทางอากาศจากการจราจร 	<ul style="list-style-type: none"> - ตรวจสอบไม้ยืนต้น ไม้พุ่ม และหญ้าคลุมดินบริเวณพื้นที่สีเขียวให้อยู่ในสภาพสมบูรณ์แข็งแรง เพื่อประสิทธิภาพในการดูดซับก๊าซคาร์บอนมอนอกไซด์ และลดความร้อนเข้าสู่ตัวบ้านพักอาศัย <p>ผู้รับผิดชอบ : นิติบุคคลหมู่บ้านจัดสรร หรือ บริษัท ภัททา ดีเวลลอปเม้นท์ จำกัด (ในกรณีที่ยังไม่ได้จัดตั้งนิติบุคคลหมู่บ้านจัดสรร)</p>

ตารางที่ 5-3 มาตรการป้องกันและแก้ไขผลกระทบสิ่งแวดล้อมและมาตรการติดตามตรวจสอบผลกระทบสิ่งแวดล้อมในระยะดำเนินการ โครงการ ภัททา ไพร่ม 2 ของบริษัท ภัททา ดีเวลลอปเม้นท์ จำกัด (ต่อ)

องค์ประกอบทางสิ่งแวดล้อมและคุณค่าต่างๆ	ผลกระทบสิ่งแวดล้อมที่สำคัญ	มาตรการป้องกันและแก้ไขผลกระทบสิ่งแวดล้อม	มาตรการติดตามตรวจสอบผลกระทบสิ่งแวดล้อม
1.3 คุณภาพอากาศ (ต่อ)	<ul style="list-style-type: none"> - ปริมาณคาร์บอนมอนอกไซด์ (CO) ที่เกิดจากท่อไอเสียรถยนต์ของโครงการประมาณ 0.02159 มก./ลบ.ม. โดยเมื่อนำมารวมกับปริมาณคาร์บอนมอนอกไซด์ (CO) ที่ตรวจวัดได้ในพื้นที่โครงการมีปริมาณ 0.4582 มก./ลบ.ม. จะทำให้มีปริมาณคาร์บอนมอนอกไซด์ (CO) ปริมาณ 0.47979 มก./ลบ.ม. ซึ่งมีค่าไม่เกินมาตรฐานคุณภาพอากาศ 1 ชั่วโมง (กำหนดไว้เท่ากับ 34.2 มก./ลบ.ม.) - ปริมาณไนโตรเจนไดออกไซด์ (NO₂) ที่เกิดขึ้นจากท่อไอเสียรถยนต์ของโครงการประมาณ 0.00071 มก./ลบ.ม. โดยเมื่อนำมารวมกับปริมาณไนโตรเจนไดออกไซด์ (NO₂) ที่ตรวจวัดได้บริเวณพื้นที่โครงการมีปริมาณ 0.0339 มก./ลบ.ม. จะทำให้มีปริมาณไนโตรเจนไดออกไซด์ (NO₂) ปริมาณ 0.03461 มก./ลบ.ม. ซึ่งมีค่าไม่เกินมาตรฐานคุณภาพอากาศ 1 ชั่วโมง (กำหนดไว้เท่ากับ 0.32 มก./ลบ.ม.) - ปริมาณซัลเฟอร์ไดออกไซด์ (SO₂) ที่เกิดขึ้นจากท่อไอเสียรถยนต์ของโครงการประมาณ 0.00013 มก./ลบ.ม. โดยเมื่อนำมารวมกับปริมาณซัลเฟอร์ไดออกไซด์ (SO₂) ที่ตรวจวัดได้บริเวณพื้นที่โครงการมีปริมาณ 0.0603 มก./ลบ.ม. จะทำให้มีปริมาณซัลเฟอร์ไดออกไซด์ (SO₂) ปริมาณ 0.06043 มก./ลบ.ม. ซึ่งมีค่า 		

ตารางที่ 5-3 มาตรการป้องกันและแก้ไขผลกระทบสิ่งแวดล้อมและมาตรการติดตามตรวจสอบผลกระทบสิ่งแวดล้อมในระยะดำเนินการ โครงการ ภัททา ไพร่ม 2 ของบริษัท ภัททา ดีเวลลอปเม้นท์ จำกัด (ต่อ)

องค์ประกอบทางสิ่งแวดล้อมและคุณค่าต่างๆ	ผลกระทบสิ่งแวดล้อมที่สำคัญ	มาตรการป้องกันและแก้ไขผลกระทบสิ่งแวดล้อม	มาตรการติดตามตรวจสอบผลกระทบสิ่งแวดล้อม
1.3 คุณภาพอากาศ (ต่อ)	<p>ไม่เกินมาตรฐานคุณภาพอากาศ 1 ชั่วโมง (กำหนดไว้เท่ากับ 0.78 มก./ลบ.ม.)</p> <p>- ปริมาณสารประกอบไฮโดรคาร์บอน (HC) ที่เกิดขึ้นจากท่อไอเสียรถยนต์ของโครงการจะมีปริมาณ 0.00392 มก./ลบ.ม. โดยเมื่อรวมกับปริมาณสารประกอบไฮโดรคาร์บอน (HC) ในบรรยากาศปัจจุบันภายในพื้นที่โครงการมีปริมาณ 1.1485 มก./ลบ.ม. จะทำให้มีปริมาณสารประกอบไฮโดรคาร์บอนปริมาณ 1.15242 มก./ลบ.ม. ทั้งนี้สารประกอบไฮโดรคาร์บอน (HC) ไม่มีค่ามาตรฐานกำหนด</p> <p>จากข้อมูลข้างต้นจะสรุปได้ว่าผลกระทบที่เกิดขึ้นอยู่ในระดับต่ำ นอกจากนี้ไม่ยื่นต้นภายในโครงการสามารถดูดซับปริมาณคาร์บอนไดออกไซด์ที่เกิดขึ้นได้ทั้งหมดและยังช่วยเพิ่มปริมาณก๊าซออกซิเจนให้อีกด้วยและมลพิษที่จะส่งผลกระทบต่อผู้พักอาศัยข้างเคียงได้เป็นอย่างดี ดังนั้น ผลกระทบที่เกิดขึ้นจึงอยู่ในระดับต่ำ</p>		

ตารางที่ 5-3 มาตรการป้องกันและแก้ไขผลกระทบสิ่งแวดล้อมและมาตรการติดตามตรวจสอบผลกระทบสิ่งแวดล้อมในระยะดำเนินการ โครงการ ภัททา ไพร่ม 2 ของบริษัท ภัททา ดีเวลลอปเม้นท์ จำกัด (ต่อ)

องค์ประกอบทางสิ่งแวดล้อมและคุณค่าต่างๆ	ผลกระทบสิ่งแวดล้อมที่สำคัญ	มาตรการป้องกันและแก้ไขผลกระทบสิ่งแวดล้อม	มาตรการติดตามตรวจสอบผลกระทบสิ่งแวดล้อม
1.4 เสียงและความสั่นสะเทือน	<p>เมื่อโครงการเปิดดำเนินการ มลพิษทางเสียงจากสภาพการดำเนินชีวิตตามปกติจากการพักในโครงการ โดยเสียงที่เกิดขึ้นส่วนใหญ่จะเกิดจากยานพาหนะที่เข้า-ออกโครงการ แต่อย่างไรก็ตาม เนื่องจากที่จอดรถยนต์ของโครงการส่วนใหญ่จะอยู่ภายในบ้านจัดสรรทั้งหมด ดังนั้นเสียงที่เกิดขึ้นจากการสัญจรภายในโครงการจะเกิดขึ้นในช่วงระยะเวลาสั้น ๆ เพื่อเข้า-ออก บ้านพักอาศัยโครงการเท่านั้น ดังนั้น เสียงที่เกิดขึ้นในโครงการจึงไม่มีความแตกต่างจากเสียงภายในพื้นที่พักอาศัยทั่วไป การดำเนินโครงการจึงไม่ส่งผลกระทบที่มีนัยสำคัญด้านระดับเสียงมลพิษทางเสียงเกิดจากการจราจรภายในพื้นที่โครงการ ซึ่งอยู่ในระดับปกติที่เกิดขึ้นในชีวิตประจำวัน ดังนั้น ผลกระทบที่เกิดขึ้นจึงอยู่ในระดับต่ำ</p> <p>เนื่องจากโครงการเป็นหมู่บ้านจัดสรร กิจกรรมหลักภายในโครงการจะเป็นการอยู่อาศัย ไม่มีกิจกรรมที่จะทำให้เกิดผลกระทบด้านความสั่นสะเทือน</p>	<p>1. ตรวจสอบป้ายและสัญลักษณ์ต่าง ๆ ถนนรอบโครงการ เช่น ป้ายจำกัดความเร็ว ให้อยู่ในสภาพดี มองเห็นชัดเจน ไม่ลบเลือน</p> <p>2. ติดตั้งป้ายงดใช้เสียงดัง หรือทำกิจกรรมที่จะรบกวนผู้พักอาศัยใกล้เคียง เช่น เปิดเพลงดัง จัดงานเลี้ยงเสียงดัง เป็นต้น</p> <p>3. กำหนดให้รถวิ่งในโครงการใช้ความเร็วไม่เกิน 30 กิโลเมตร/ชั่วโมง เพื่อลดระดับความดังของเสียงจากรถยนต์</p>	-

ตารางที่ 5-3 มาตรการป้องกันและแก้ไขผลกระทบสิ่งแวดล้อมและมาตรการติดตามตรวจสอบผลกระทบสิ่งแวดล้อมในระยะดำเนินการ โครงการ กัททา ไพร่ 2 ของบริษัท กัททา ดีเวลลอปเม้นท์ จำกัด (ต่อ)

องค์ประกอบทางสิ่งแวดล้อมและคุณค่าต่างๆ	ผลกระทบสิ่งแวดล้อมที่สำคัญ	มาตรการป้องกันและแก้ไขผลกระทบสิ่งแวดล้อม	มาตรการติดตามตรวจสอบผลกระทบสิ่งแวดล้อม
1.5 คุณภาพน้ำ	เมื่อเปิดดำเนินการโครงการคาดว่าจะมีน้ำเสียเกิดขึ้นรวม 208.22 ลบ.ม./วัน โดยการออกแบบระบบบำบัดน้ำเสียจะจัดให้มีการบำบัดน้ำเสียขั้นที่ 1 (ระบบบำบัดน้ำเสียแบบติดกับที่ในแต่ละแปลง) ซึ่งติดตั้งถังดักไขมันเพื่อบำบัดน้ำเสียจากครัว และถังเกรอะ-กรองไร้อากาศ (Septic and Anaerobic Filter) เพื่อบำบัดน้ำเสียจากการอาบน้ำชำระล้าง หลังจากนั้นน้ำเสียที่ผ่านการบำบัดขั้นต้นแล้ว จะถูกรวบรวมเข้าสู่ระบบบำบัดน้ำเสียรวมซึ่งเป็นระบบบำบัดน้ำเสียสำเร็จรูประบบเติมอากาศจำนวน 1 ชุด ออกแบบให้รองรับน้ำเสียได้ 218 ลบ.ม./วัน น้ำทิ้งที่ผ่านการบำบัดแล้วจะมีค่า BOD เท่ากับ 20 มก./ลิตร (มีค่า BOD ไม่เกิน 30 มก./ลิตร สำหรับน้ำทิ้งที่ออกจากระบบบำบัดตามมาตรฐานน้ำทิ้งจากที่ดินจัดสรร ประเภท ข ที่ดินจัดสรรตั้งแต่ 100 ถึง 499 แปลง หรือเนื้อที่ 19 ถึง 100 ไร่ ตามประกาศกระทรวงทรัพยากรธรรมชาติและสิ่งแวดล้อม เรื่อง กำหนดให้ที่ดินจัดสรรเป็นแหล่งกำเนิดมลพิษที่จะต้องถูกควบคุมการปล่อยน้ำเสียลงสู่แหล่งน้ำสาธารณะหรือออกสู่สิ่งแวดล้อม พ.ศ. 2564 และน้ำทิ้งจะไหลต่อไปยังบ่อตรวจคุณภาพน้ำสุดท้ายก่อนระบายออกนอกโครงการ ไม่ได้ระบายสู่แหล่งน้ำผิวดิน/แหล่งน้ำสาธารณะโดยตรง ดังนั้นผลกระทบต่อทรัพยากรน้ำจึงอยู่ในระดับต่ำ	1. จัดให้มีระบบบำบัดน้ำเสียชนิดเติมอากาศ (Dos Aerarion Fixed film process) มีปริมาตรรวมของบ่อบำบัดน้ำเสีย 218 ลบ.ม./วัน เพื่อบรรจุปริมาณน้ำเสียทั้งหมดที่เกิดจากโครงการ โดยมีประสิทธิภาพการบำบัดน้ำเสียให้มีคุณภาพน้ำทั้งผ่านตามที่กฎหมายกำหนดก่อนระบายออกสู่ท่อระบายน้ำสาธารณะริมถนนสาธารณะ 2. จัดให้มีเจ้าหน้าที่ที่มีความรู้ความชำนาญในการดูแลรักษาและควบคุมระบบบำบัดน้ำเสียให้ทำงานได้อย่างมีประสิทธิภาพ 3. จัดให้มีการติดตามตรวจสอบประสิทธิภาพของระบบบำบัดน้ำเสียของโครงการ โดยปฏิบัติตามมาตรการติดตามตรวจสอบผลกระทบสิ่งแวดล้อมของโครงการอย่างเคร่งครัด 4. ประสานงานให้สำนักงานเทศบาลเมืองหนองปรือ เข้ามาสุบไขมันออกจากระบบบำบัดน้ำเสียเป็นประจำตามความเหมาะสม 5. ในกรณีที่ระบบบำบัดน้ำเสียเกิดความเสียหายให้รีบดำเนินการแก้ไขโดยด่วน 6. จัดให้มีระบบมิเตอร์ไฟฟ้าสำหรับระบบบำบัดน้ำเสียของโครงการโดยเฉพาะ แยกจากระบบไฟฟ้าอื่นๆ	1. ตรวจสอบคุณภาพน้ำก่อนและหลังออกจากระบบบำบัดน้ำเสีย และจุดตรวจวัดคุณภาพน้ำทั้งก่อนระบายออกจากโครงการ โดยตรวจสอบเป็นประจำทุกเดือนตลอดระยะดำเนินการดัชนีการตรวจวัด ได้แก่ pH, BOD, Suspended Solid, Total Dissolved Solid, Sulfide, Settleable Solids, TKN, Fat Oil & Grease และ Total Coliform Bacteria 2. ตรวจสอบประสิทธิภาพการทำงานของระบบบำบัดน้ำเสียให้สามารถบำบัดได้ตามที่มาตรฐานน้ำทิ้งจากที่ดินจัดสรร ประเภท ข ที่ดินจัดสรรตั้งแต่ 100 ถึง 499 แปลง หรือเนื้อที่ 19 ถึง 100 ไร่ ตามประกาศกระทรวงทรัพยากรธรรมชาติและสิ่งแวดล้อม เรื่อง กำหนดให้ที่ดินจัดสรรเป็นแหล่งกำเนิดมลพิษที่จะต้องถูกควบคุมการปล่อยน้ำเสียลงสู่แหล่งน้ำสาธารณะหรือออกสู่สิ่งแวดล้อม พ.ศ. 2564 กำหนดให้ค่า BOD ในน้ำทิ้งไม่เกิน 30 มก./ล.

ตารางที่ 5-3 มาตรการป้องกันและแก้ไขผลกระทบสิ่งแวดล้อมและมาตรการติดตามตรวจสอบผลกระทบสิ่งแวดล้อมในระยะดำเนินการ โครงการ ภัททา ไพร่ม 2 ของบริษัท ภัททา ดีเวลลอปเม้นท์ จำกัด (ต่อ)

องค์ประกอบทางสิ่งแวดล้อม และคุณค่าต่างๆ	ผลกระทบสิ่งแวดล้อมที่สำคัญ	มาตรการป้องกันและแก้ไขผลกระทบสิ่งแวดล้อม	มาตรการติดตามตรวจสอบผลกระทบสิ่งแวดล้อม
1.5 คุณภาพน้ำ (ต่อ)			<p>3. จัดเก็บสถิติและข้อมูลแสดงผลการทำงานของระบบบำบัดน้ำเสียในแต่ละวัน ตามแบบ ทส. 1 และจัดเก็บไว้ใน ณ สถานที่ตั้งแหล่งกำเนิดมลพิษนั้นเป็นเวลา 2 ปี ตามกฎกระทรวง เรื่อง กำหนดหลักเกณฑ์ วิธีการ และแบบการเก็บสถิติ และข้อมูล การจัดทำบันทึกรายละเอียด และ รายงานสรุปผลการทำงานของระบบบำบัดน้ำเสีย พ.ศ. 2555</p> <p>4. จัดทำรายงานสรุปผลการทำงานของระบบบำบัดน้ำเสียในแต่ละเดือน ตามแบบ ทส. 2 เสนอต่อเจ้าพนักงานท้องถิ่น (สำนักงานเทศบาลเมืองหนองปรือ) ภายในวันที่ 15 ของเดือนถัดไป ตามกฎกระทรวง เรื่อง การกำหนดหลักเกณฑ์ วิธีการและแบบการเก็บสถิติและข้อมูล การจัดทำบันทึก รายละเอียด และรายงานสรุปผลการทำงานของระบบบำบัดน้ำเสีย พ.ศ. 2555</p> <p>ผู้รับผิดชอบ : นิติบุคคลหมู่บ้านจัดสรร หรือ บริษัท ภัททา ดีเวลลอปเม้นท์ จำกัด (ในกรณีที่ยังไม่ได้จัดตั้งนิติบุคคลหมู่บ้านจัดสรร)</p>

ตารางที่ 5-3 มาตรการป้องกันและแก้ไขผลกระทบสิ่งแวดล้อมและมาตรการติดตามตรวจสอบผลกระทบสิ่งแวดล้อมในระยะดำเนินการ โครงการ ภัททา ไพร่ม 2 ของบริษัท ภัททา ดีเวลลอปเม้นท์ จำกัด (ต่อ)

องค์ประกอบทางสิ่งแวดล้อมและคุณค่าต่างๆ	ผลกระทบสิ่งแวดล้อมที่สำคัญ	มาตรการป้องกันและแก้ไขผลกระทบสิ่งแวดล้อม	มาตรการติดตามตรวจสอบผลกระทบสิ่งแวดล้อม
1.6 ธรณีวิทยาและการเกิดแผ่นดินไหว	จากการตรวจสอบกฎกระทรวงกำหนดการรับน้ำหนัก ความต้านทาน ความคงทนของอาคาร และพื้นดินที่รองรับอาคารในการต้านทานแรงสั่นสะเทือนของแผ่นดินไหว พ.ศ. 2564 พบว่าในจังหวัดชลบุรีไม่ได้อยู่ในบริเวณหรือพื้นที่ที่ต้องเฝ้าระวังหรือได้รับผลกระทบจากแผ่นดินไหว ดังนั้นโครงการจึงไม่เข้าข่ายต้องออกแบบอาคารเพื่อรองรับการเกิดแผ่นดินไหว จึงคาดว่าสิ่งก่อสร้างในโครงการจะไม่ได้รับผลกระทบจากแผ่นดินไหว	-	-

ตารางที่ 5-3 มาตรการป้องกันและแก้ไขผลกระทบสิ่งแวดล้อมและมาตรการติดตามตรวจสอบผลกระทบสิ่งแวดล้อมในระยะดำเนินการ โครงการ ภัททา ไพร่ม 2 ของบริษัท ภัททา ดีเวลลอปเม้นท์ จำกัด (ต่อ)

องค์ประกอบทางสิ่งแวดล้อมและคุณค่าต่างๆ	ผลกระทบสิ่งแวดล้อมที่สำคัญ	มาตรการป้องกันและแก้ไขผลกระทบสิ่งแวดล้อม	มาตรการติดตามตรวจสอบผลกระทบสิ่งแวดล้อม
1.6 ธรณีวิทยาและการเกิดแผ่นดินไหว	จากการตรวจสอบกฎกระทรวงกำหนดการรับน้ำหนัก ความต้านทาน ความคงทนของอาคาร และพื้นดินที่รองรับอาคารในการต้านทานแรงสั่นสะเทือนของแผ่นดินไหว พ.ศ. 2564 พบว่าในจังหวัดชลบุรีไม่ได้อยู่ในบริเวณหรือพื้นที่ที่ต้องเฝ้าระวังหรือได้รับผลกระทบจากแผ่นดินไหว ดังนั้นโครงการจึงไม่เข้าข่ายต้องออกแบบอาคารเพื่อรองรับการเกิดแผ่นดินไหว จึงคาดว่าสิ่งก่อสร้างในโครงการจะไม่ได้รับผลกระทบจากแผ่นดินไหว	-	-

ตารางที่ 5-3 มาตรการป้องกันและแก้ไขผลกระทบสิ่งแวดล้อมและมาตรการติดตามตรวจสอบผลกระทบสิ่งแวดล้อมในระยะดำเนินการ โครงการ ภัททา ไพร่ม 2 ของบริษัท ภัททา ดีเวลลอปเม้นท์ จำกัด (ต่อ)

องค์ประกอบทางสิ่งแวดล้อม และคุณค่าต่างๆ	ผลกระทบสิ่งแวดล้อมที่สำคัญ	มาตรการป้องกันและแก้ไขผลกระทบสิ่งแวดล้อม	มาตรการติดตามตรวจสอบผลกระทบสิ่งแวดล้อม
2. ทรัพยากรสิ่งแวดล้อม ทางชีวภาพ	1) ทรัพยากรชีวภาพบนบก พื้นที่โครงการ ภัททา ไพร่ม 2 เป็นโครงการจัดสรรที่ดินเพื่อการอยู่อาศัย ประเภทบ้านเดี่ยว 2 ชั้น จำนวน 218 แปลง ซึ่งบริเวณพื้นที่โครงการและใกล้เคียงไม่พบสิ่งมีชีวิตที่หายากและควรค่าแก่การอนุรักษ์ นอกจากนี้โครงการจัดให้มีพื้นที่สีเขียวบริเวณสวนสาธารณะ 5,598.80 ตร.ม. โดยจัดให้มีการปลูกไม้ยืนต้น และมีการปลูกไม้พุ่มไม้คลุมดิน พร้อมจัดเจ้าหน้าที่ดูแลตลอดระยะเวลาเปิดดำเนินการจึงคาดว่าจะมีผลกระทบต่อทรัพยากรชีวภาพบนบกในระดับต่ำ	ดำเนินการตามมาตรการป้องกัน/ลดผลกระทบต่อทรัพยากรสิ่งแวดล้อมทางกายภาพอย่างเคร่งครัด เพื่อที่จะไม่ก่อให้เกิดผลกระทบต่อทรัพยากรสิ่งแวดล้อมทางชีวภาพ	-
	2) ทรัพยากรชีวภาพในน้ำ น้ำเสียจากโครงการจะได้รับการบำบัดด้วยระบบบำบัดน้ำเสียจนมีค่าน้ำทิ้งไม่เกินเกณฑ์มาตรฐานคุณภาพน้ำทิ้ง จะระบายออกสู่ท่อระบายน้ำสาธารณะต่อไป โดยไม่ได้ระบายสู่แหล่งน้ำผิวดิน/แหล่งน้ำสาธารณะโดยตรง จึงคาดว่าจะก่อให้เกิดผลกระทบต่อทรัพยากรชีวภาพในน้ำในระดับต่ำ	-	-

ตารางที่ 5-3 มาตรการป้องกันและแก้ไขผลกระทบสิ่งแวดล้อมและมาตรการติดตามตรวจสอบผลกระทบสิ่งแวดล้อมในระยะดำเนินการ โครงการ ภัททา ไพร่ม 2 ของบริษัท ภัททา ดีเวลลอปเม้นท์ จำกัด (ต่อ)

องค์ประกอบทางสิ่งแวดล้อม และคุณค่าต่างๆ	ผลกระทบสิ่งแวดล้อมที่สำคัญ	มาตรการป้องกันและแก้ไขผลกระทบสิ่งแวดล้อม	มาตรการติดตามตรวจสอบผลกระทบสิ่งแวดล้อม
3. คุณค่าการใช้ประโยชน์ ของมนุษย์ 3.1 การใช้ประโยชน์ที่ดิน	1) ความสอดคล้องตามข้อกำหนดผังเมืองฯ จากการตรวจสอบการใช้ประโยชน์ที่ดินบริเวณที่ตั้งโครงการพบว่าพื้นที่ดังกล่าวตั้งอยู่ในเขตพัฒนาพิเศษภาคตะวันออก เรื่อง แผนผังการใช้ประโยชน์ที่ดิน และแผนผังการพัฒนาโครงสร้างพื้นฐานและระบบสาธารณูปโภค เขตพัฒนาพิเศษภาคตะวันออก พ.ศ. 2562” ทั้งนี้ บริษัท ภัททา ดีเวลลอปเม้นท์ จำกัด ได้ขออนุญาตทำการจัดสรรที่ดิน โครงการ ภัททา ไพร่ม 2 บนเอกสารสิทธิ์ที่ดิน จำนวน 1 โฉนด ได้แก่ โฉนดที่ดินเลขที่ 10198 (เลขที่ดิน 26) ตำบลหนองปรือ อำเภอบางละมุง จังหวัดชลบุรี โดยได้รับอนุญาตจากคณะกรรมการจัดสรรที่ดินจังหวัดชลบุรีให้ดำเนินการจัดสรรที่ดินได้ตามกฎหมายว่าด้วยการจัดสรรที่ดิน หรือได้รับใบอนุญาตให้ทำการจัดสรรที่ดินได้ตามกฎหมายว่าด้วยการจัดสรรที่ดินก่อนประกาศคณะกรรมการนโยบายเขตพัฒนาพิเศษภาคตะวันออกฯ ใช้บังคับ ดังนั้น จึงถือได้ว่า	ไม่เปลี่ยนแปลงผังจัดสรรที่ดินตามที่ได้รับความเห็นชอบในรายงานผลกระทบสิ่งแวดล้อมเบื้องต้น หากโครงการได้มีการปรับแก้แผนผังโครงการตามความเห็นของคณะกรรมการจัดสรรที่ดินหลังจากที่ได้รับความเห็นชอบในรายงานฯ ให้โครงการทำการแจ้งการเปลี่ยนแปลงรายละเอียดโครงการในรายงานฯ ตามขั้นตอนเพื่อพิจารณาให้แล้วเสร็จก่อนแจ้งผลให้สำนักงานนโยบายและแผนทรัพยากรธรรมชาติและสิ่งแวดล้อม และจังหวัดชลบุรีทราบต่อไป	-

ตารางที่ 5-3 มาตรการป้องกันและแก้ไขผลกระทบสิ่งแวดล้อมและมาตรการติดตามตรวจสอบผลกระทบสิ่งแวดล้อมในระยะดำเนินการ โครงการ ภัททา ไพร่ม 2 ของบริษัท ภัททา ดีเวลลอปเม้นท์ จำกัด (ต่อ)

องค์ประกอบทางสิ่งแวดล้อมและคุณค่าต่างๆ	ผลกระทบสิ่งแวดล้อมที่สำคัญ	มาตรการป้องกันและแก้ไขผลกระทบสิ่งแวดล้อม	มาตรการติดตามตรวจสอบผลกระทบสิ่งแวดล้อม
3.1 การใช้ประโยชน์ที่ดิน (ต่อ)	โครงการ ภัททา ไพร่ม 2 ได้มีการใช้ประโยชน์ที่ดินมาก่อนแล้ว ตามมาตรา 37 วรรคสอง ของพระราชบัญญัติการผังเมือง พ.ศ. 2562 ได้รับการยกเว้นไม่ต้องถูกบังคับตามประกาศคณะกรรมการนโยบายเขตพัฒนาพิเศษภาคตะวันออก เรื่องแผนผังการใช้ประโยชน์ในที่ดิน และแผนผังการพัฒนาโครงสร้างพื้นฐานและระบบสาธารณูปโภค เขตพัฒนาพิเศษภาคตะวันออก พ.ศ. 2562 โดยการก่อสร้างอาคารจะต้องเป็นไปตามแผนผังและโครงการที่ได้รับอนุญาตไว้ก่อนประกาศคณะกรรมการนโยบายเขตพัฒนาพิเศษภาคตะวันออกฯ ใช้บังคับเท่านั้น		
	2) ความสอดคล้องตามประกาศกระทรวงทรัพยากรธรรมชาติและสิ่งแวดล้อม เรื่อง กำหนดพื้นที่และมาตรการคุ้มครองสิ่งแวดล้อมในบริเวณพื้นที่อำเภอบางละมุง และอำเภอสัตหีบ จังหวัดชลบุรี พ.ศ. 2553 จากการตรวจสอบที่ตั้งโครงการ พบว่า โครงการตั้งอยู่ในพื้นที่บริเวณที่ 1 และมีได้เป็นอาคารที่ระบุในข้อห้าม ดังนั้น การดำเนินการโครงการ ไม่ขัดกับประกาศกระทรวงทรัพยากรธรรมชาติและสิ่งแวดล้อม เรื่อง กำหนดพื้นที่ และมาตรการคุ้มครองสิ่งแวดล้อมในบริเวณพื้นที่อำเภอบางละมุง และอำเภอสัตหีบ จังหวัดชลบุรี พ.ศ.2553	-	-

ตารางที่ 5-3 มาตรการป้องกันและแก้ไขผลกระทบสิ่งแวดล้อมและมาตรการติดตามตรวจสอบผลกระทบสิ่งแวดล้อมในระยะดำเนินการ โครงการ ภัททา ไพร่ม 2 ของบริษัท ภัททา ดีเวลลอปเม้นท์ จำกัด (ต่อ)

องค์ประกอบทางสิ่งแวดล้อมและคุณค่าต่างๆ	ผลกระทบสิ่งแวดล้อมที่สำคัญ	มาตรการป้องกันและแก้ไขผลกระทบสิ่งแวดล้อม	มาตรการติดตามตรวจสอบผลกระทบสิ่งแวดล้อม
3.1 การใช้ประโยชน์ที่ดิน (ต่อ)	<p>(3) ความเหมาะสมและสอดคล้องกับสภาพการใช้ที่ดินโดยรอบโครงการ</p> <p>การประเมินตำแหน่งที่ตั้งโครงการกับการใช้ที่ดินโดยรอบ เพื่อแสดงถึงปัจจัยแวดล้อมบนพื้นที่ที่มีอิทธิพลต่อโครงการ หรือโครงการอาจก่อให้เกิดผลกระทบซึ่งประเมินจากภาพถ่ายทางอากาศ และการสำรวจการใช้ประโยชน์ที่ดินในระยะจากโครงการ 1 กิโลเมตร พบว่า การใช้ที่ดินส่วนใหญ่เป็นที่ว่าง คิดเป็นร้อยละ 33.73 ของพื้นที่ศึกษา รองลงมาเป็นพื้นที่เกษตรกรรม คิดเป็นร้อยละ 24.90 ของพื้นที่ศึกษา และที่พักอาศัย คิดเป็นร้อยละ 18.68 ของพื้นที่ศึกษา และโดยอาคารส่วนใหญ่ที่อยู่ใกล้เคียงมีความสูง 1-2 ชั้น ดังนั้น ความสูงของบ้านพักอาศัยในโครงการ มีความสูง 2 ชั้น จึงไม่มีความแตกต่างกับอาคารโดยรอบ และการใช้ประโยชน์ที่ดินของโครงการเป็นไปในลักษณะเดียวกันกับการใช้ประโยชน์ที่ดินโดยรอบที่ส่วนใหญ่เป็นที่พักอาศัย</p>	-	-

ตารางที่ 5-3 มาตรการป้องกันและแก้ไขผลกระทบสิ่งแวดล้อมและมาตรการติดตามตรวจสอบผลกระทบสิ่งแวดล้อมในระยะดำเนินการ โครงการ ภัททา ไพร่ 2 ของบริษัท ภัททา ดีเวลลอปเม้นท์ จำกัด (ต่อ)

องค์ประกอบทางสิ่งแวดล้อมและคุณค่าต่างๆ	ผลกระทบสิ่งแวดล้อมที่สำคัญ	มาตรการป้องกันและแก้ไขผลกระทบสิ่งแวดล้อม	มาตรการติดตามตรวจสอบผลกระทบสิ่งแวดล้อม
3.2 การใช้น้ำ	โครงการมีความต้องการใช้น้ำประมาณ 230.20 ลบ.ม./วัน โดยใช้น้ำประปาจากการประปาส่วนภูมิภาคสาขาพญา (ชั้นพิเศษ) ซึ่งมีความสามารถในการให้บริการน้ำประปาในเขตพื้นที่รับผิดชอบได้อย่างเพียงพอ	<ol style="list-style-type: none"> 1. รมรงคิให้ผู้พักอาศัยภายในโครงการใช้น้ำอย่างประหยัด 2. ตรวจสอบดูแลระบบจ่ายน้ำและระบบเส้นท่อประปาให้อยู่ในสภาพดีอยู่เสมอ หากพบว่ามีารชำรุดให้รีบแก้ไขทันที 3. ไม่ดึงน้ำใช้มาจากท่อประปาโดยตรงด้วยวิธีสูบหรือเพิ่มแรงดันน้ำ ทั้งนี้ การเชื่อมต่อท่อประปามาใช้ในโครงการใช้วิธีปล่อยให้ไหลเข้ามาด้วยแรงดันปกติของท่อจ่ายประปาเพื่อให้ชุมชนท้ายน้ำได้รับผลกระทบจากโครงการน้อยที่สุด 4. จัดให้มีถังเก็บน้ำสำรองขนาด 1.5 ลูกบาศก์เมตร ประจำบ้านพักอาศัยแต่ละแปลง 	<p>- ตรวจสอบระบบการจ่ายน้ำและเส้นท่อประปาเป็นประจำ หากพบเหตุขัดข้องให้รีบดำเนินการแก้ไขโดยทันที</p> <p>ผู้รับผิดชอบ : นิติบุคคลหมู่บ้านจัดสรร หรือ บริษัท ภัททา ดีเวลลอปเม้นท์ จำกัด (ในกรณีที่ยังไม่ได้จัดตั้งนิติบุคคลหมู่บ้านจัดสรร)</p>

ตารางที่ 5-3 มาตรการป้องกันและแก้ไขผลกระทบสิ่งแวดล้อมและมาตรการติดตามตรวจสอบผลกระทบสิ่งแวดล้อมในระยะดำเนินการ โครงการ กัททา ไพร่ม 2 ของบริษัท กัททา ดีเวลลอปเม้นท์ จำกัด (ต่อ)

องค์ประกอบทางสิ่งแวดล้อมและคุณค่าต่างๆ	ผลกระทบสิ่งแวดล้อมที่สำคัญ	มาตรการป้องกันและแก้ไขผลกระทบสิ่งแวดล้อม	มาตรการติดตามตรวจสอบผลกระทบสิ่งแวดล้อม
3.3 การบำบัดน้ำเสีย	การบำบัดน้ำเสียในโครงการออกแบบให้มีการบำบัดน้ำเสียขั้นที่ 1 (ระบบบำบัดน้ำเสียแบบติดกับที่ในแต่ละแปลง) ซึ่งติดตั้งถังดักไขมันเพื่อบำบัดน้ำเสียจากครัว และถังเกรอะ-กรองไร้อากาศ (Septic and Anaerobic Filter) เพื่อบำบัดน้ำเสียจากการอาบ-ชำระล้างแล้ว จะถูกรวบรวมเข้าสู่ระบบบำบัดน้ำเสียรวมเป็นระบบบำบัดน้ำเสียสำเร็จรูประบบเดิมอากาศ จำนวน 1 ชุด รองรับน้ำเสียได้ 218 ลบ.ม./วัน ทั้งนี้ ระบบบำบัดน้ำเสียของโครงการสามารถบำบัดน้ำเสียให้ได้คุณภาพตามมาตรฐานน้ำทิ้งจากที่ดินจัดสรร ประเภท ข ที่ดินจัดสรรตั้งแต่ 100 ถึง 499 แปลง หรือเนื้อที่ 19 ถึง 100 ไร่ ตามประกาศกระทรวงทรัพยากร ธรรมชาติและสิ่งแวดล้อม เรื่อง กำหนดให้ที่ดินจัดสรรเป็นแหล่งกำเนิดมลพิษที่จะต้องถูกควบคุมการปล่อยน้ำเสียลงสู่แหล่งน้ำสาธารณะหรือออกสู่สิ่งแวดล้อม พ.ศ. 2564 กำหนดให้มีค่า BOD ไม่เกิน 30 มก./ล. โดยน้ำทิ้งของโครงการจะระบายออกสู่ท่อระบายน้ำสาธารณะด้านหน้าโครงการต่อไป เนื่องจากโครงการได้มีการบำบัดน้ำเสียตามมาตรฐานที่กำหนดแล้ว การดำเนินโครงการจะไม่ส่งผลกระทบที่มีนัยสำคัญต่อคุณภาพน้ำ	1. กำชับให้มีการปฏิบัติตามมาตรการฯ ที่ระบุในหัวข้อ 1.5 เรื่อง คุณภาพน้ำ อย่างเคร่งครัด 2. จัดหาและสำรองชิ้นส่วนที่เสียหายบ่อยครั้งของระบบไว้เพื่อซ่อมแซมให้สามารถทำงานตามปกติได้ในเวลาอันรวดเร็ว 3. จัดให้มีวิศวกรสุขาภิบาลและช่างเทคนิคที่มีความชำนาญไว้ควบคุมและปรับปรุงคุณภาพระบบบำบัดน้ำเสียรวมให้มีประสิทธิภาพที่อยู่ตลอดเวลา 4. ตรวจสอบประสิทธิภาพและสภาพการทำงานทั่วไปของระบบบำบัดน้ำเสียรวมเป็นประจำ ในกรณีที่ระบบบำบัดเกิดการเสียหายให้โครงการรีบดำเนินการแก้ไขทันที 5. ให้โครงการจัดทำคู่มือการดูแลระบบบำบัดน้ำเสียในครัวเรือนให้กับผู้ซื้อทุกแปลง และมีการประชาสัมพันธ์ให้ผู้พักอาศัยดูแลระบบบำบัดน้ำเสียในครัวเรือนทราบและปฏิบัติก่อนส่งมอบบ้านให้กับลูกค้า	1. ตรวจสอบคุณภาพน้ำก่อนและหลังออกจากระบบบำบัดน้ำเสีย ก่อนระบายออกจากโครงการ โดยตรวจสอบเป็นประจำทุกเดือนตลอดระยะดำเนินโครงการ ดัชนีการตรวจวัดได้แก่ pH, BOD, Suspended Solid, Total Dissolved Solid, Sulfide, Settleable Solids, TKN, Fat Oil & Grease และ Total Coliform Bacteria 2. ตรวจสอบประสิทธิภาพการทำงานของระบบบำบัดน้ำเสียให้สามารถบำบัดได้ตามที่มาตรฐานน้ำทิ้งจากที่ดินจัดสรร ประเภท ข ที่ดินจัดสรรตั้งแต่ 100 ถึง 499 แปลง หรือเนื้อที่ 19 ถึง 100 ไร่ ตามประกาศกระทรวงทรัพยากร ธรรมชาติและสิ่งแวดล้อม เรื่อง กำหนดให้ที่ดินจัดสรรเป็นแหล่งกำเนิดมลพิษที่จะต้องถูกควบคุมการปล่อยน้ำเสียลงสู่แหล่งน้ำสาธารณะหรือออกสู่สิ่งแวดล้อม พ.ศ. 2564 กำหนดให้ค่า BOD ในน้ำทิ้งไม่เกิน 30 มก./ล.

ตารางที่ 5-3 มาตรการป้องกันและแก้ไขผลกระทบสิ่งแวดล้อมและมาตรการติดตามตรวจสอบผลกระทบสิ่งแวดล้อมในระยะดำเนินการ โครงการ ภัททา ไพร่ม 2 ของบริษัท ภัททา ดีเวลลอปเม้นท์ จำกัด (ต่อ)

องค์ประกอบทางสิ่งแวดล้อมและคุณค่าต่างๆ	ผลกระทบสิ่งแวดล้อมที่สำคัญ	มาตรการป้องกันและแก้ไขผลกระทบสิ่งแวดล้อม	มาตรการติดตามตรวจสอบผลกระทบสิ่งแวดล้อม
3.3 การบำบัดน้ำเสีย (ต่อ)			<p>3. จัดเก็บสถิติและข้อมูลแสดงผลการทำงานของระบบบำบัดน้ำเสียในแต่ละวัน ตามแบบ ทส. 1 และจัดเก็บไว้ใน ณ สถานที่ตั้งแหล่งกำเนิดมลพิษนั้นเป็นเวลา 2 ปี ตามกฎกระทรวงเรื่อง กำหนดหลักเกณฑ์ วิธีการ และแบบการเก็บสถิติ และข้อมูล การจัดทำบันทึกรายละเอียด และ รายงานสรุปผลการทำงานของระบบบำบัดน้ำเสีย พ.ศ. 2555</p> <p>4. จัดทำรายงานสรุปผลการทำงานของระบบบำบัดน้ำเสียในแต่ละเดือน ตามแบบ ทส. 2 เสนอต่อเจ้าพนักงานท้องถิ่น (สำนักงานเทศบาลเมืองหนองปรือ) ภายในวันที่ 15 ของเดือนถัดไป ตามกฎกระทรวง เรื่อง การกำหนดหลักเกณฑ์ วิธีการและแบบการเก็บสถิติและข้อมูล การจัดทำบันทึก รายละเอียด และรายงานสรุปผลการทำงานของระบบบำบัดน้ำเสีย พ.ศ. 2555</p> <p>ผู้รับผิดชอบ : นิติบุคคลหมู่บ้านจัดสรร หรือ บริษัท ภัททา ดีเวลลอปเม้นท์ จำกัด (ในกรณีที่ยังไม่ได้จัดตั้งนิติบุคคลหมู่บ้านจัดสรร)</p>

ตารางที่ 5-3 มาตรการป้องกันและแก้ไขผลกระทบสิ่งแวดล้อมและมาตรการติดตามตรวจสอบผลกระทบสิ่งแวดล้อมในระยะดำเนินการ โครงการ ภัททา ไพร่ 2 ของบริษัท ภัททา ดีเวลลอปเม้นท์ จำกัด (ต่อ)

องค์ประกอบทางสิ่งแวดล้อมและคุณค่าต่างๆ	ผลกระทบสิ่งแวดล้อมที่สำคัญ	มาตรการป้องกันและแก้ไขผลกระทบสิ่งแวดล้อม	มาตรการติดตามตรวจสอบผลกระทบสิ่งแวดล้อม
3.4 การระบายน้ำและการป้องกันน้ำท่วม	<p>เมื่อการพัฒนาโครงการแล้วเสร็จจะทำให้อัตราการระบายน้ำออกจากพื้นที่โครงการเปลี่ยนแปลงไปจากสภาพเดิมก่อนมีการพัฒนาโครงการ ซึ่งการเปลี่ยนแปลงของอัตราการระบายน้ำดังกล่าว อาจส่งผลกระทบด้านการระบายน้ำและปัญหาน้ำท่วมต่อพื้นที่ใกล้เคียงได้ โครงการจึงได้ประเมินอัตราการระบายน้ำก่อนการพัฒนาโครงการพบว่า ก่อนการพัฒนาโครงการมีอัตราการไหลของน้ำฝนเท่ากับ 1.017 ลบ.ม./วินาที และหลังการพัฒนาโครงการมีอัตราการไหลน้ำฝน เท่ากับ 2.778 ลบ.ม./วินาที</p> <p>หลังพัฒนาโครงการ มีปริมาณน้ำฝนส่วนเกินที่ต้องกักเก็บไว้ในช่วงฝนตก 2,634.90 ลูกบาศก์เมตร โดยปริมาตรของน้ำในท่อระบายน้ำทั้งหมด เท่ากับ 1,155.19 ลูกบาศก์เมตร คงเหลือปริมาตรน้ำที่ต้องหน่วง เท่ากับ 1,479.71 ลูกบาศก์เมตร โดยจัดให้มีบ่อหน่วงน้ำปริมาตร 1,520.00 ลบ.ม. และเพื่อให้มีการหน่วงน้ำเกิดขึ้นจริงโครงการจึงเลือกอัตราการระบายน้ำออกนอกโครงการเท่ากับ 0.028 ลบ.ม./วินาที ซึ่งไม่เกินอัตราการระบายก่อนการพัฒนาโครงการ (ไม่เกิน 1.017 ลบ.ม./วินาที) จึงสามารถรองรับปริมาณน้ำหลากที่เพิ่มขึ้นหลังจากการพัฒนาโครงการได้อย่างเพียงพอ</p>	<ol style="list-style-type: none"> 1. จัดให้มีระบบหน่วงน้ำ โดยเป็นบ่อหน่วงน้ำ จำนวน 1 บ่อ มีปริมาตรรวมทั้งสิ้น 1,520.00 ลบ.ม. 2. โครงการจะจำกัดอัตราการระบายน้ำออกไม่ให้เกินก่อนการพัฒนาโครงการโดยใช้เครื่องสูบน้ำ จำนวน 2 เครื่อง (โดยให้ทำงาน 1 เครื่อง และ สำรอง 1 เครื่อง) อัตราการสูบรวมไม่เกิน 0.028 ลบ.ม./วินาที 3. ตรวจสอบดูแลบ่อพักของระบบระบายน้ำ เพื่อป้องกันมิให้มีการสะสมของตะกอนดินในบ่อพักที่เป็นสาเหตุให้เกิดการอุดตัน ซึ่งเป็นอุปสรรคในการระบายน้ำ 4. ติดตั้งตะแกรงดักขยะที่บ่อพักน้ำสุดท้ายก่อนระบายออกสู่ทางระบายน้ำสาธารณะ 5. จัดให้มีการขุดลอกตะกอนสะสมภายในท่อระบายน้ำภายในโครงการและท่อระบายน้ำด้านหน้าโครงการบริเวณที่มีการเชื่อมต่อท่อระบายน้ำของโครงการกับท่อระบายน้ำสาธารณะ เพื่อให้ไม่มีตะกอนสะสมภายในท่อระบายน้ำปีละ 1 ครั้ง โดยดำเนินการในช่วงก่อนเข้าฤดูฝน (เดือนพฤษภาคม) 	<p>- ตรวจสอบสิ่งอุดตัน/กีดขวางการไหลของน้ำภายในท่อระบายน้ำและทำความสะอาดเป็นประจำ</p> <p>ผู้รับผิดชอบ : นิติบุคคลหมู่บ้านจัดสรร หรือ บริษัท ภัททา ดีเวลลอปเม้นท์ จำกัด (ในกรณีที่ยังไม่ได้จัดตั้งนิติบุคคลหมู่บ้านจัดสรร)</p>

ตารางที่ 5-3 มาตรการป้องกันและแก้ไขผลกระทบสิ่งแวดล้อมและมาตรการติดตามตรวจสอบผลกระทบสิ่งแวดล้อมในระยะดำเนินการ โครงการ ภัททา ไพร่ม 2 ของบริษัท ภัททา ดีเวลลอปเม้นท์ จำกัด (ต่อ)

องค์ประกอบทางสิ่งแวดล้อมและคุณค่าต่างๆ	ผลกระทบสิ่งแวดล้อมที่สำคัญ	มาตรการป้องกันและแก้ไขผลกระทบสิ่งแวดล้อม	มาตรการติดตามตรวจสอบผลกระทบสิ่งแวดล้อม
3.5 การจัดการมูลฝอย	<p>ปริมาณมูลฝอยเกิดขึ้นประมาณ 1,100 กิโลกรัม/วัน หรือ 4.99 ลูกบาศก์เมตร/วัน โดยสามารถแบ่งเป็นปริมาณมูลฝอยออกเป็น 4 ประเภท ได้แก่ มูลฝอยย่อยสลายได้ 704.00 กิโลกรัม/วัน (คิดเป็นร้อยละ 64 ของปริมาณมูลฝอยทั้งหมด) มูลฝอยที่สามารถนำกลับมาใช้ประโยชน์ได้ (มูลฝอยรีไซเคิล) 330.00 กิโลกรัม/วัน (คิดเป็นร้อยละ 30 ของปริมาณมูลฝอยทั้งหมด) มูลฝอยอันตราย 33.00 กิโลกรัม/วัน (คิดเป็นร้อยละ 3 ของปริมาณมูลฝอยทั้งหมด) และมูลฝอยทั่วไป 33.00 กิโลกรัม/วัน (คิดเป็นร้อยละ 3 ของปริมาณมูลฝอยทั้งหมด)</p> <p>หากโครงการไม่มีการจัดการที่ดีอาจก่อให้เกิดเป็นแหล่งเพาะพันธุ์ของเชื้อโรคและเกิดปัญหาของกลิ่นรบกวน จึงต้องมีมาตรการป้องกันและแก้ไขผลกระทบดังกล่าว</p> <p>การเข้าเก็บขนมูลฝอยภายในโครงการ ไม่มีผลกระทบในด้านนี้ เนื่องจากโครงการจัดให้มีพื้นที่พักมูลฝอยรวมตั้งอยู่บริเวณทิศเหนือ ซึ่งรถเก็บขนมูลฝอยของเทศบาลเมืองหนองปรือสามารถจอดเก็บขนมูลฝอยได้อย่างสะดวก</p>	<p>1. รมรณรงค์ให้ผู้พักอาศัยในโครงการมีการคัดแยกมูลฝอยก่อนที่จะลดปริมาณมูลฝอยที่จะนำไปกำจัดโดยการติดประกาศหรือแจกเอกสารรณรงค์เผยแพร่การคัดแยกประเภทมูลฝอย</p> <p>2. ทำการคัดแยกมูลฝอย โดยจัดให้พื้นที่พักมูลฝอยรวมที่จัดวางถังขยะต่างๆ ซึ่งประกอบด้วย ถังมูลฝอยแบบคอนเทนเนอร์ ขนาด 3.75 x 2.25 เมตร ความจุ 8 ลูกบาศก์เมตร แบ่งเป็น 4 ถัง โดยแยกเป็นถังรองรับมูลฝอยย่อยสลายได้ ถังรองรับมูลฝอยรีไซเคิล ถังรองรับมูลฝอยทั่วไป และถังรองรับมูลฝอยอันตราย</p> <p>3. กำหนดให้นิติบุคคลหมู่บ้านจัดสรรจัดหาผู้รับเหมาเอกชนหรือพนักงานของโครงการ เข้ามาทำการเก็บขนมูลฝอยจากแต่ละบ้านแล้วนำไปรวบรวมไว้ที่พื้นที่พักขยะมูลฝอยรวมของโครงการเป็นประจำทุกวัน วันละ 1 ครั้ง หรือตามความเหมาะสมของปริมาณขยะ เพื่อให้เทศบาลเมืองหนองปรือเข้ามาจัดเก็บต่อไป</p> <p>4. รมรณรงค์ให้ลูกบ้านรวบรวมมูลฝอยในถุงดำมัดปากถุงให้แน่น และจัดเก็บมูลฝอยในถุงไม่ให้มีปริมาณหรือน้ำหนักมากเกินไป และระหว่างที่มีการเก็บขนไปยังพักมูลฝอยรวม กำชับให้พนักงานที่ทำการรวบรวมขยะตรวจสอบไม่ให้มีการรื้อไหลของน้ำขยะมูลฝอยก่อนนำมูลฝอยไปทิ้งยังพื้นที่พักมูลฝอยรวม</p>	<p>1. ตรวจสอบถังรองรับมูลฝอยให้มีสภาพดีอยู่เสมอ</p> <p>2. ตรวจสอบปริมาณมูลฝอยที่ ตกค้าง และความเพียงพอของถังขยะ</p> <p>ผู้รับผิดชอบ : นิติบุคคลหมู่บ้านจัดสรร หรือ บริษัท ภัททา ดีเวลลอปเม้นท์ จำกัด (ในกรณีที่ยังไม่ได้จัดตั้งนิติบุคคลหมู่บ้านจัดสรร)</p>

ตารางที่ 5-3 มาตรการป้องกันและแก้ไขผลกระทบสิ่งแวดล้อมและมาตรการติดตามตรวจสอบผลกระทบสิ่งแวดล้อมในระยะดำเนินการ โครงการ ภัททา ไพร่ม 2 ของบริษัท ภัททา ดีเวลลอปเม้นท์ จำกัด (ต่อ)

องค์ประกอบทางสิ่งแวดล้อมและคุณค่าต่างๆ	ผลกระทบสิ่งแวดล้อมที่สำคัญ	มาตรการป้องกันและแก้ไขผลกระทบสิ่งแวดล้อม	มาตรการติดตามตรวจสอบผลกระทบสิ่งแวดล้อม
3.5 การจัดการมูลฝอย (ต่อ)		<div>5. มีการอบรมให้ความรู้เกี่ยวกับประเภทของขยะและการจัดการขยะมูลฝอยแก่พนักงานที่ทำหน้าที่เกี่ยวกับขยะมูลฝอย</div> <div>6. ติดตามประสานงานการจัดเก็บขยะมูลฝอยของเทศบาลเมืองหนองปรือให้เข้ามาจัดเก็บขยะมูลฝอยจากโครงการไปกำจัดเป็นประจำวันอย่างสม่ำเสมอโดยไม่มีการตกค้าง</div> <div>7. จัดให้มีเจ้าหน้าที่คอยอำนวยความสะดวกด้านการจราจรแก่รถเก็บมูลฝอยที่จะเข้ามาเก็บขนมูลฝอยในโครงการ</div> <div>8. มีการล้างทำความสะอาดถังขยะและพื้นที่พักขยะรวมเป็นประจำอยู่เสมอ เพื่อป้องกันการเกิดกลิ่นและเป็นแหล่งสะสมของเชื้อโรคและเป็นที่อยู่อาศัยของสัตว์ที่เป็นพาหะนำโรคติดต่อ</div> <div>9. จัดให้มีแนวท่อรวบรวมน้ำเสียจากการล้างห้องพักมูลฝอยรวมและน้ำชะมูลฝอยเข้าไปบำบัดยังระบบบำบัดน้ำเสียรวมของโครงการ</div>	

ตารางที่ 5-3 มาตรการป้องกันและแก้ไขผลกระทบสิ่งแวดล้อมและมาตรการติดตามตรวจสอบผลกระทบสิ่งแวดล้อมในระยะดำเนินการ โครงการ ภัททา ไพร่ม 2 ของบริษัท ภัททา ดีเวลลอปเม้นท์ จำกัด (ต่อ)

องค์ประกอบทางสิ่งแวดล้อมและคุณค่าต่างๆ	ผลกระทบสิ่งแวดล้อมที่สำคัญ	มาตรการป้องกันและแก้ไขผลกระทบสิ่งแวดล้อม	มาตรการติดตามตรวจสอบผลกระทบสิ่งแวดล้อม
3.5 การจัดการมูลฝอย (ต่อ)		<p>10. ในช่วงแรกเจ้าของโครงการ คือ บริษัท ภัททา ดีเวลลอปเม้นท์ จำกัด จะเป็นผู้รับผิดชอบจ่ายค่าธรรมเนียมในการจัดเก็บมูลฝอยของเทศบาลเมืองหนองปรือ หลังจากจัดตั้งนิติบุคคลหมู่บ้านจัดสรรเรียบร้อยแล้ว ให้เจ้าของโครงการมอบหมายให้นิติบุคคลหมู่บ้านจัดสรรเป็นผู้รับผิดชอบค่าธรรมเนียมในการจัดเก็บมูลฝอยของเทศบาลเมืองหนองปรือ</p> <p>11. กรณีที่เทศบาลเมืองหนองปรือมาจนถึงคอนเทนเนอร์ไปกำจัด และยังไม่นำถังคอนเทนเนอร์ถังใหม่มาทดแทน โครงการจะจัดให้มีถังรองรับมูลฝอยสำรอง ขนาด 200 ลิตร จำนวน 4 ถัง โดยแยกเป็นถังรองรับมูลฝอยย่อยสลายได้ ถังรองรับมูลฝอยรีไซเคิล ถังรองรับมูลฝอยทั่วไป และถังรองรับมูลฝอยอันตราย ตั้งไว้บริเวณที่พักมูลฝอยรวมของโครงการ</p>	

ตารางที่ 5-3 มาตรการป้องกันและแก้ไขผลกระทบสิ่งแวดล้อมและมาตรการติดตามตรวจสอบผลกระทบสิ่งแวดล้อมในระยะดำเนินการ โครงการ ภัททา ไพร่ 2 ของบริษัท ภัททา ดีเวลลอปเม้นท์ จำกัด (ต่อ)

องค์ประกอบทางสิ่งแวดล้อมและคุณค่าต่างๆ	ผลกระทบสิ่งแวดล้อมที่สำคัญ	มาตรการป้องกันและแก้ไขผลกระทบสิ่งแวดล้อม	มาตรการติดตามตรวจสอบผลกระทบสิ่งแวดล้อม
3.6 ไฟฟ้าและพลังงาน	โครงการตั้งอยู่ในเขตให้บริการไฟฟ้าของการไฟฟ้าส่วนภูมิภาคจอมเทียน ซึ่งมีความสามารถในการให้บริการไฟฟ้าแก่ชุมชนโครงการได้อย่างเพียงพอ อย่างไรก็ตามโครงการต้องกำหนดให้มีมาตรการป้องกันและแก้ไขผลกระทบสิ่งแวดล้อม	<div>1. รมรณค้ให้ผู้อยู่อาศัยเลือกใช้อุปกรณ์ไฟฟ้ารุ่นประหยัดไฟเบอร์ 5 และใช้หลอดไฟฟ้ารุ่นประหยัดไฟ</div> <div>2. ติดตั้งอุปกรณ์เดินสายไฟฟ้า รวมถึงสายสัญญาณทางไฟฟ้าสื่อสารต่างๆ และอุปกรณ์ไฟฟ้าต่างๆ ที่ใช้ในพื้นที่ย่ส่วนกลางให้เป็นไปด้วยความเรียบร้อย และถูกต้องตามมาตรฐานชนิดประหยัดพลังงาน และมีอายุการใช้งานยาวนาน</div> <div>3. ตรวจสอบดูแลอุปกรณ์และสายไฟฟ้าให้อยู่ในสภาพดีอยู่เสมอ</div> <div>4. รมรณค้ให้ผู้อยู่อาศัยในแต่ละหลังมีการล้างทำความสะอาดเครื่องปรับอากาศ ทุก 6 เดือน เพื่อประหยัดพลังงานโดยติดประกาศถึงข้อดีของการล้างแอร์ไว้บริเวณบอร์ดประชาสัมพันธ์</div> <div>5. ส่งเสริมและประชาสัมพันธ์มาตรการประหยัดไฟฟ้าร่วมกับมาตรการอนุรักษ์พลังงานอื่นๆ ให้กับผู้อยู่อาศัยด้วยการใช้สติ๊กเกอร์ ติดป้ายโปสเตอร์บริเวณบอร์ดประชาสัมพันธ์ดังนี้</div> <div>5.1 ปิดเครื่องใช้ไฟฟ้าทุกครั้งเมื่อไม่ได้ใช้งาน</div> <div>5.2 ถอดปลั๊กเครื่องใช้ไฟฟ้าหลังใช้งาน</div>	<div>1. ตรวจสอบไฟส่องสว่างภายในโครงการและส่วนบริการในจุดต่างๆ ให้อยู่ในสภาพดีอยู่เสมอ</div> <div>หากพบว่าชำรุดให้ดำเนินการแก้ไขโดยทันที</div> <div>ผู้รับผิดชอบ : นิติบุคคลหมู่บ้านจัดสรร หรือ บริษัท ภัททา ดีเวลลอปเม้นท์ จำกัด (ในกรณีที่ยังไม่ได้จัดตั้งนิติบุคคลหมู่บ้านจัดสรร)</div>

ตารางที่ 5-3 มาตรการป้องกันและแก้ไขผลกระทบสิ่งแวดล้อมและมาตรการติดตามตรวจสอบผลกระทบสิ่งแวดล้อมในระยะดำเนินการ โครงการ ภัททา ไพร้ม 2 ของบริษัท ภัททา ดีเวลลอปเม้นท์ จำกัด (ต่อ)

องค์ประกอบทางสิ่งแวดล้อมและคุณค่าต่างๆ	ผลกระทบสิ่งแวดล้อมที่สำคัญ	มาตรการป้องกันและแก้ไขผลกระทบสิ่งแวดล้อม	มาตรการติดตามตรวจสอบผลกระทบสิ่งแวดล้อม
3.7 การคมนาคมขนส่ง	ผลกระทบด้านการจราจรในระยะดำเนินการที่เพิ่มขึ้นจากการเปิดดำเนินโครงการ มีผลต่อระดับปริมาณการจราจรของถนนขบ.ถ.10.005 (ถนนทุ่งกลม-ตาลหมัน) ซึ่งเป็นถนนที่ใช้เป็นทางเข้า-ออกของโครงการ ทำให้ค่า V/C Ratio เพิ่มขึ้นเล็กน้อย โดยในวันธรรมดา ปัจจุบันเท่ากับ 0.32-0.46 เปลี่ยนเป็น 0.54-0.56 และในวันหยุดปัจจุบัน 0.28-0.37 เปลี่ยนเป็น 0.40-0.51 ทั้งนี้ สภาพความคล่องตัวของจราจรยังคงอยู่ในระดับเดิม (ระดับ A) หมายถึง การจราจรคล่องตัว ไม่ติดขัด การหยุดจอดที่ทางแยกมีน้อย ดังนั้น ผลกระทบต่อความสามารถในการรองรับของถนน ขบ.ถ.10.005 (ถนนทุ่งกลม-ตาลหมัน) ในช่วงเปิดดำเนินการคาดว่าจะอยู่ในระดับต่ำ	<ol style="list-style-type: none">1. จัดให้มีเจ้าหน้าที่รักษาความปลอดภัยอำนวยความสะดวกด้านจราจรให้แก่ผู้พักอาศัยในโครงการในการเข้า-ออกโครงการ โดยเฉพาะในช่วงเวลาเร่งด่วน เพื่อป้องกันไม่ให้เกิดการจราจรติดขัด และตัดกระแสจราจรจากการเลี้ยวเข้า-ออกถนน2. จัดให้มีป้ายบอกทางและป้ายจราจรประจำบริเวณทางเข้า-ออกเพื่ออำนวยความสะดวก และจัดระบบการจราจรบริเวณทางเข้า-ออกพื้นที่โครงการ ติดตั้งป้ายสัญญาณจราจรทั้งบนพื้นทาง และป้ายต่าง ๆ ให้ชัดเจน และไม่ก่อให้เกิดความสับสนของผู้ขับขี่ เพื่อให้การเคลื่อนตัวของรถในโครงการ และบริเวณทางเข้า-ออกโครงการ สามารถทำได้อย่างสะดวกและปลอดภัย3. ติดตั้งไฟฟ้าแสงสว่าง ป้ายชี้โครงการ บริเวณทางเข้า-ออกโครงการ ที่สามารถมองเห็นได้อย่างชัดเจน และอยู่ในระยะทางพอสมควรที่จะชะลอรถได้ทัน เพื่อเข้าสู่โครงการได้อย่างปลอดภัย4. ติดตั้งสัญญาณไฟกะพริบเพื่อเป็นจุดสังเกตไม่ก่อให้เกิดความสับสนของผู้ขับขี่ และทำให้การจราจรภายในพื้นที่โครงการ มีความปลอดภัย อีกทั้งติดตั้งเนินชะลอความเร็วป้ายเตือนเนินชะลอความเร็วบริเวณก่อนถึงทางแยกในโครงการ และกระจกโค้งนูน บริเวณจุดกลับซ้ายขวาเพื่อเพิ่มทัศนวิสัยและความปลอดภัยในการขับขี่	<ol style="list-style-type: none">1. ติดตามตรวจสอบสัญญาณจราจร ลูกศรแสดงทิศทางการเดินรถรอบอาคารโครงการอยู่ในสภาพดี มองเห็นชัดเจน ไม่ลบลื่นตลอดระยะเวลาดำเนินการ2. ตรวจสอบสัญญาณจราจร กล้องวงจรปิด (CCTV) และกระจกนูน บริเวณทางวิ่งรถ หากพบว่าชำรุดต้องดำเนินการซ่อมแซมทันที <p>ผู้รับผิดชอบ : นิติบุคคลบ้านจัดสรร หรือ บริษัท ภัททา ดีเวลลอปเม้นท์ จำกัด (ในกรณีที่ยังไม่ได้จัดตั้งนิติบุคคลหมู่บ้านจัดสรร)</p>

ตารางที่ 5-3 มาตรการป้องกันและแก้ไขผลกระทบสิ่งแวดล้อมและมาตรการติดตามตรวจสอบผลกระทบสิ่งแวดล้อมในระยะดำเนินการ โครงการ ภัททา ไพร่ 2 ของบริษัท ภัททา ดีเวลลอปเม้นท์ จำกัด (ต่อ)

องค์ประกอบทางสิ่งแวดล้อมและคุณค่าต่างๆ	ผลกระทบสิ่งแวดล้อมที่สำคัญ	มาตรการป้องกันและแก้ไขผลกระทบสิ่งแวดล้อม	มาตรการติดตามตรวจสอบผลกระทบสิ่งแวดล้อม
3.7 การคมนาคมขนส่ง (ต่อ)		5. จัดให้มีการแจกสติ๊กเกอร์ให้กับรถของผู้อยู่อาศัยเพื่อให้รถของผู้อยู่อาศัยภายในโครงการ เข้า-ออกได้สะดวกโดยไม่ต้องแลกบัตร 6. ดูแลผิวจราจรบริเวณโครงการให้มีสภาพที่ดี ไม่ขรุขระ หากถนนมีสภาพชำรุดทรุดโทรม ต้องซ่อมแซมโดยทันที 7. ประชาสัมพันธ์ไม่ให้ผู้พักอาศัยจอดรถริมถนนทุกเลน-ตาลหมัน รวมถึงถนนสาธารณะอื่นๆ ใกล้เคียง 8. ห้ามจอดในที่ห้ามจอด ได้แก่ พื้นที่ส่วนกลาง ที่กับริด และจอดกีดขวางทางเข้า-ออกหน้าบ้านของผู้พักอาศัยท่านอื่น 9. รถของบุคคลภายนอกโครงการ ให้มีการแลกบัตรกับเจ้าหน้าที่รักษาความปลอดภัยที่ป้อมยามทางเข้า-ออก เพื่อความปลอดภัยของผู้พักอาศัยในหมู่บ้าน 10. โครงการจะต้องแจ้งให้ลูกค้าที่มาซื้อทราบว่า มีที่จอดรถภายในบริเวณที่ดินแปลงย่อยแต่ละแปลงจำนวนแปลงละ 2 คัน เพื่อเป็นข้อมูลในการตัดสินใจ	

ตารางที่ 5-3 มาตรการป้องกันและแก้ไขผลกระทบสิ่งแวดล้อมและมาตรการติดตามตรวจสอบผลกระทบสิ่งแวดล้อมในระยะดำเนินการ โครงการ กัททา ไพร่ 2 ของบริษัท กัททา ดีเวลลอปเม้นท์ จำกัด (ต่อ)

องค์ประกอบทางสิ่งแวดล้อมและคุณค่าต่างๆ	ผลกระทบสิ่งแวดล้อมที่สำคัญ	มาตรการป้องกันและแก้ไขผลกระทบสิ่งแวดล้อม	มาตรการติดตามตรวจสอบผลกระทบสิ่งแวดล้อม
3.8 การป้องกันอัคคีภัย	โครงการเป็นโครงการจัดสรรที่ดินเพื่อการอยู่อาศัยประเภทบ้านเดี่ยว 2 ชั้น จำนวน 218 แปลง โดยโครงการจัดให้มีระบบป้องกันและเตือนภัยตามกฎหมายกำหนด ทั้งนี้ โครงการได้จัดให้มีการติดตั้งชุดหัวรับน้ำดับเพลิงพร้อมเชือกสลิง ขนาด 4 x 2.1/2” x 2.1/x” จำนวน 3 จุด ตำแหน่งดังกล่าวอยู่ติดถนนภายในโครงการที่มีความกว้างไม่น้อยกว่า 9 เมตร ซึ่งรถดับเพลิงเข้าถึงได้โดยสะดวก และถนนสามารถเข้าถึงบ้านทุกแปลงในโครงการ และจัดให้มีหัวจ่ายน้ำดับเพลิง Angle Valve ขนาด 2-1/2” กระจายอยู่ภายในโครงการ และเมื่อพิจารณาที่ตั้งของโครงการพบว่า ในกรณีเกิดเหตุเพลิงไหม้สามารถขอความช่วยเหลือได้จากงานป้องกันและบรรเทาสาธารณภัยเทศบาลเทศบาลเมืองหนองปรือ ห่างจากพื้นที่โครงการทางด้านทิศตะวันออกเฉียงเหนือ ระยะทางประมาณ 2.7 กิโลเมตร สามารถเดินทางมาถึงโครงการได้ภายใน 5- 10 นาที (กรณีสภาพการจราจรปกติ) และมีอัตราค่าถังรถและอุปกรณ์สนับสนุนในการดับเพลิงอย่างเพียงพอ	1. ตรวจสอบประสิทธิภาพการใช้งานของหัวรับน้ำดับเพลิงอย่างสม่ำเสมอตามคำแนะนำของผู้ผลิตให้สามารถใช้งานได้อยู่เสมอหากพบว่ามี การเสียหายหรือใช้การไม่ได้ให้รีบดำเนินการแก้ไขทันที 2. จัดให้มีการอบรมวิธีการใช้อุปกรณ์ของระบบป้องกันอัคคีภัย และฝึกอบรมเรื่องการซ้อมอพยพย้ายคน เมื่อเกิดเพลิงไหม้แก่เจ้าหน้าที่ของโครงการยามรักษาดูแลและผู้พักอาศัย เพื่อให้สามารถใช้งานได้ทันทีโดยขอความอนุเคราะห์เจ้าหน้าที่สถานีดับเพลิงป้องกันและบรรเทาสาธารณภัยเทศบาลเมืองหนองปรือ 3. จัดให้มีเจ้าหน้าที่คอยอำนวยความสะดวกและเคลียร์พื้นที่ให้รถดับเพลิงสามารถเดินทางเข้า-ออกพื้นที่โครงการได้โดยสะดวกและพร้อมปฏิบัติงาน ณ บริเวณจุดเกิดเหตุได้อย่างรวดเร็ว รวมถึงการนำคนเจ็บส่งโรงพยาบาล 4. ประสานงานกับหน่วยกู้ภัย/กู้ชีพให้เข้ามาอำนวยความสะดวกและดำเนินงานได้อย่างรวดเร็ว 5. จัดให้มีจุดรวมพลเพื่อใช้เป็นศูนย์รวมผู้พักอาศัยในโครงการกรณีเกิดเหตุเพลิงไหม้หรือเหตุฉุกเฉินจำนวน 4 แห่ง มีพื้นที่รวมเท่ากับ 1,129.74 ตารางเมตร อยู่บริเวณสวนสาธารณะ	- ตรวจสอบอุปกรณ์ป้องกันอัคคีภัยภายในพื้นที่โครงการให้อยู่ในสภาพดี พร้อมใช้งานอยู่เสมอหากพบว่ามี การเสียหายหรือใช้การไม่ได้ให้รีบดำเนินการแก้ไขทันที ผู้รับผิดชอบ : นิติบุคคลหมู่บ้านจัดสรร หรือ บริษัท กัททา ดีเวลลอปเม้นท์ จำกัด (ในกรณีที่ยังไม่ได้จัดตั้งนิติบุคคลหมู่บ้านจัดสรร)

ตารางที่ 5-3 มาตรการป้องกันและแก้ไขผลกระทบสิ่งแวดล้อมและมาตรการติดตามตรวจสอบผลกระทบสิ่งแวดล้อมในระยะดำเนินการ โครงการ ภัททา ไพร่ม 2 ของบริษัท ภัททา ดีเวลลอปเม้นท์ จำกัด (ต่อ)

องค์ประกอบทางสิ่งแวดล้อมและคุณค่าต่างๆ	ผลกระทบสิ่งแวดล้อมที่สำคัญ	มาตรการป้องกันและแก้ไขผลกระทบสิ่งแวดล้อม	มาตรการติดตามตรวจสอบผลกระทบสิ่งแวดล้อม
4. คุณค่าต่อคุณภาพชีวิต 4.1 สังคมและเศรษฐกิจ	<p>การดำเนินโครงการซึ่งเป็นการจัดสรรที่ดินเพื่อการอยู่อาศัย จะมีผู้พักอาศัยย้ายเข้ามาอยู่ ซึ่งเป็นผลดีต่อสภาพเศรษฐกิจในบริเวณข้างเคียงพื้นที่โครงการ โดยเฉพาะร้านค้าต่างๆ</p> <p>จากการดำเนินการมีส่วนร่วมของประชาชนบางส่วน มีข้อห่วงกังวลเรื่องการจราจรติดขัด การระบายน้ำ น้ำใช้ไม่เพียงพอ ความหนาแน่นของประชากรในพื้นที่เพิ่มขึ้น</p>	<ol style="list-style-type: none">1. โครงการจะต้องปฏิบัติตามมาตรการป้องกันและแก้ไขผลกระทบสิ่งแวดล้อม และมาตรการติดตามตรวจสอบผลกระทบสิ่งแวดล้อมอย่างเคร่งครัด2. จัดให้มีเจ้าหน้าที่คอยดูแลระบบสาธารณูปโภคภายในโครงการให้อยู่ในสภาพที่สามารถใช้งานได้ตลอดเวลา3. รณรงค์ให้ผู้พักอาศัยปฏิบัติตามกฎระเบียบที่กำหนดโดยนิติบุคคลหมู่บ้านจัดสรรอย่างเคร่งครัด4. จัดให้มีช่องทางรับเรื่องร้องเรียน/ข้อร้องเรียนจากภายนอกโดยจัดทำกล่องรับข้อคิดเห็น/ข้อร้องเรียน พร้อมทั้งมีหมายเลขโทรศัพท์ติดต่อและชื่อผู้ประสานงานโครงการติดตั้งไว้บริเวณป้อมยาม/หรือบอร์ดประชาสัมพันธ์ของโครงการ	<p>- ติดตามตรวจสอบความคิดเห็นหรือข้อร้องเรียนจากผู้พักอาศัยที่อยู่ข้างเคียงโดยรอบพื้นที่โครงการตลอดระยะเวลาดำเนินโครงการ</p> <p>ผู้รับผิดชอบ : นิติบุคคลหมู่บ้านจัดสรร หรือ บริษัท ภัททา ดีเวลลอปเม้นท์ จำกัด (ในกรณีที่ยังไม่ได้จัดตั้งนิติบุคคลหมู่บ้านจัดสรร)</p>

ตารางที่ 5-3 มาตรการป้องกันและแก้ไขผลกระทบสิ่งแวดล้อมและมาตรการติดตามตรวจสอบผลกระทบสิ่งแวดล้อมในระยะดำเนินการ โครงการ ภัททา ไพร่ม 2 ของบริษัท ภัททา ดีเวลลอปเม้นท์ จำกัด (ต่อ)

องค์ประกอบทางสิ่งแวดล้อมและคุณค่าต่างๆ	ผลกระทบสิ่งแวดล้อมที่สำคัญ	มาตรการป้องกันและแก้ไขผลกระทบสิ่งแวดล้อม	มาตรการติดตามตรวจสอบผลกระทบสิ่งแวดล้อม
4.2 สาธารณสุข	<p>- มะเร็งปอดจากการสูดหายใจควันบุหรี่ การสูดดมควันบุหรี่จากคนรอบข้างที่สูบบุหรี่ก็สามารถเพิ่มความเสี่ยงให้เกิดมะเร็งปอดได้ไม่แพ้กับการสูบบุหรี่โดยตรง บุหรี่เป็นสาเหตุมะเร็งปอดถึง 80-90% โดยสารเคมีในบุหรี่สามารถทำลายเซลล์ปอด ทำให้เกิดความผิดปกติของเซลล์ มะเร็งปอดเป็นโรคที่พบได้มากในประเทศไทย และเป็นสาเหตุของการเสียชีวิตในอันดับต้นๆ ของโรคมะเร็งจากสถานการณ์ของโรคมะเร็งในภาพรวมของประเทศไทย</p>	<ol style="list-style-type: none"> 1. จัดให้มีการติดประกาศ กฎระเบียบ รวมทั้งกำหนดบริเวณพื้นที่ส่วนกลางของโครงการ เช่น เขตปลอดบุหรี่ ห้ามสูบบุหรี่บริเวณนี้ เป็นต้น และให้เจ้าหน้าที่แจ้งลูกบ้านทุกหลัง โดยต้องไม่อยู่ในบริเวณที่ก่อให้เกิดความเดือดร้อนรำคาญแก่ผู้มาใช้บริการพื้นที่ส่วนกลาง อาคารสโมสรและสระว่ายน้ำ 	<p>- จัดให้มีพนักงานคอยดูแลไม่ให้มีการสูบบุหรี่ในพื้นที่ที่เป็นเขตปลอดบุหรี่</p> <p>ผู้รับผิดชอบ : นิติบุคคลหมู่บ้านจัดสรร หรือ บริษัท ภัททา ดีเวลลอปเม้นท์ จำกัด (ในกรณีที่ยังไม่ได้จัดตั้งนิติบุคคลหมู่บ้านจัดสรร)</p>
	<p>- โรคอุจจาระร่วง หรือโรคติดต่อทางอาหารและน้ำ สาเหตุจากการติดเชื้อ เช่น แบคทีเรียไวรัส ฯลฯ จากการรับประทานอาหารและน้ำที่ปนเปื้อนเชื้อ การไม่ล้างมือให้สะอาดก่อนการเตรียมหรือปรุงอาหาร และภาชนะสกปรก มีเชื้อโรคปะปน อันตรายจากโรคอุจจาระร่วงทำให้ร่างกายขาดน้ำและเกลือแร่ไปพร้อมกับการถ่ายอุจจาระจำนวนมากจนอาจทำให้ช็อก หดสติ และถึงแก่ความตายได้ โดยเฉพาะในเด็ก โรคอุจจาระร่วงเป็นโรคที่สามารถป้องกันได้ด้วยการดูแลสุขอนามัย</p>	<ol style="list-style-type: none"> 1. จัดให้มีน้ำดื่มที่สะอาดถูกสุขลักษณะสำหรับพนักงาน 2. จัดให้มีการณรงค์และให้ความรู้เกี่ยวกับสุขอนามัยส่วนบุคคลและโรคระบบทางเดินอาหารกับผู้พักอาศัยและพนักงานของโครงการ 3. ปฏิบัติตามมาตรการป้องกันและแก้ไขผลกระทบสิ่งแวดล้อมที่ระบุในหัวข้อ 3.5 เรื่อง การจัดการมูลฝอย และที่ระบุในหัวข้อ 3.3 เรื่อง การบำบัดน้ำเสีย อย่างเคร่งครัด 4. ทำความสะอาดบริเวณที่เตรียมอาหารให้ถูกสุขลักษณะ 5. เลือกกินอาหารที่สะอาด ปรุงสุกด้วยความร้อน และปรุงสุกใหม่ๆ 	<p>- นิติบุคคลดูแลให้มีการปฏิบัติตามมาตรการป้องกันและแก้ไขผลกระทบสิ่งแวดล้อมตามที่กำหนดอย่างเคร่งครัด</p> <p>ผู้รับผิดชอบ : นิติบุคคลหมู่บ้านจัดสรร หรือ บริษัท ภัททา ดีเวลลอปเม้นท์ จำกัด (ในกรณีที่ยังไม่ได้จัดตั้งนิติบุคคลหมู่บ้านจัดสรร)</p>

ตารางที่ 5-3 มาตรการป้องกันและแก้ไขผลกระทบสิ่งแวดล้อมและมาตรการติดตามตรวจสอบผลกระทบสิ่งแวดล้อมในระยะดำเนินการ โครงการ ภัททา ไพร่ม 2 ของบริษัท ภัททา ดีเวลลอปเม้นท์ จำกัด (ต่อ)

องค์ประกอบทางสิ่งแวดล้อมและคุณค่าต่างๆ	ผลกระทบสิ่งแวดล้อมที่สำคัญ	มาตรการป้องกันและแก้ไขผลกระทบสิ่งแวดล้อม	มาตรการติดตามตรวจสอบผลกระทบสิ่งแวดล้อม
4.2 สาธารณสุข (ต่อ)	- โรคพิษสุนัขบ้า เป็นโรคติดต่อจากไวรัสที่มีสาเหตุมาจากการถูกสัตว์ที่ติดเชื้อมัดหรือข่วนโดยเฉพาะสุนัขมีอันตรายร้ายแรงถึงชีวิต ผู้ที่เป็นโรคพิษสุนัขบ้าจะเสียชีวิตเกือบทุกราย เนื่องจากปัจจุบันยังไม่มียารักษา แต่ทั้งนี้ เป็นโรคที่สามารถป้องกันได้โดยการฉีดวัคซีน	1. ควบคุมดูแลไม่ให้มีสัตว์จรจัดเข้ามาในพื้นที่โครงการ 2. รมรงค์ให้ผู้พักอาศัยในโครงการที่มีสัตว์เลี้ยงให้มีการทำวัคซีนป้องกันโรคพิษสุนัขบ้าให้กับสัตว์เลี้ยง	- ตรวจสอบสัตว์จรจัดภายในพื้นที่โครงการทุกวันตลอดระยะเวลาดำเนินการ ผู้รับผิดชอบ : นิติบุคคลหมู่บ้านจัดสรร หรือ บริษัท ภัททา ดีเวลลอปเม้นท์ จำกัด (ในกรณีที่ยังไม่ได้จัดตั้งนิติบุคคลหมู่บ้านจัดสรร)
	- โรคไข้เลือดออก เป็นโรคติดต่อที่เกิดจากเชื้อไวรัสเดงกี (dengue) ที่แพร่เข้าสู่ร่างกายคนจากการกัดของยุงลาย โรคนี้พบประปรายตลอดปี โดยเฉพาะอย่างยิ่งในช่วงฤดูฝน (พ.ค.-ก.ย.) ที่มีฝนตกชุก และมีแอ่งน้ำท่วมขังรวมทั้งน้ำนิ่งที่ขังอยู่ในภาชนะเก็บน้ำต่างๆ เช่น โอ่ง กระป๋อง ยางรถยนต์ หรือกระถาง เป็นต้น ซึ่งเป็นแหล่งเพาะพันธุ์ยุงลาย อาการของไข้เลือดออกมีตั้งแต่ไม่รุนแรงมากจนถึงเสียชีวิตหากไม่ได้รับการรักษาอย่างทันท่วงที	1. ดูแลและรักษาความสะอาดพื้นที่โครงการอย่างสม่ำเสมอและกำจัดแหล่งเพาะพันธุ์ยุงลาย 2. ให้ความรู้และคำแนะนำแก่ผู้พักอาศัยภายในโครงการเกี่ยวกับวงจรชีวิตของยุง การแพร่เชื้อและวิธีป้องกันภาชนะเก็บน้ำดื่มและน้ำใช้ต้องมีฝาปิดมิดชิด 3. ทำความสะอาดท่อระบายน้ำภายในพื้นที่โครงการอย่างสม่ำเสมอ 4. ดูแลไม่ให้มีแหล่งน้ำขัง ทั้งในบริเวณพื้นที่โครงการ 5. ทำลายแหล่งเพาะพันธุ์ยุงลายในบริเวณพื้นที่โครงการ เช่น คว้า ปิดฝาภาชนะ หรือไม่ปล่อยให้ภาชนะมีน้ำขังเพื่อป้องกันยุงมาวางไข่ 6. ใส่ทรายอะเบท (ABATE) ตามภาชนะใส่น้ำหรือถังเก็บน้ำ 7. ฉีดพ่นสารเคมีกำจัดยุงภายในพื้นที่โครงการเป็นระยะ 8. แจ้งเจ้าหน้าที่สาธารณสุขหากพบว่ามีภาชนะระบาดของยุงลายหรือโรคไข้เลือดออกในชุมชน	- ตรวจสอบและกำจัดแหล่งเพาะพันธุ์ยุงลายภายในพื้นที่โครงการทุกวันตลอดระยะเวลาดำเนินการ ผู้รับผิดชอบ : นิติบุคคลหมู่บ้านจัดสรร หรือ บริษัท ภัททา ดีเวลลอปเม้นท์ จำกัด (ในกรณีที่ยังไม่ได้จัดตั้งนิติบุคคลหมู่บ้านจัดสรร)

ตารางที่ 5-3 มาตรการป้องกันและแก้ไขผลกระทบสิ่งแวดล้อมและมาตรการติดตามตรวจสอบผลกระทบสิ่งแวดล้อมในระยะดำเนินการ โครงการ ภัททา ไพร่ม 2 ของบริษัท ภัททา ดีเวลลอปเม้นท์ จำกัด (ต่อ)

องค์ประกอบทางสิ่งแวดล้อมและคุณค่าต่างๆ	ผลกระทบสิ่งแวดล้อมที่สำคัญ	มาตรการป้องกันและแก้ไขผลกระทบสิ่งแวดล้อม	มาตรการติดตามตรวจสอบผลกระทบสิ่งแวดล้อม
4.2 สาธารณสุข (ต่อ)	- โรคโควิด-19 เป็นโรคติดต่ออันตรายที่แพร่ระบาดไปอย่างรวดเร็วทั่วโลก และมีผู้เสียชีวิตจำนวนมาก อีกทั้งยังไม่มียาปฏิชีวนะตัวไหนสามารถรักษาให้หายได้โดยตรง และหากมีอาการรุนแรงมากอาจทำให้อวัยวะภายในล้มเหลว เชื้อไวรัสนี้แพร่กระจายผ่านทางละอองของเหลว (droplet) จากปากและจมูก โดยติดต่อทางระบบทางเดินหายใจ และการสัมผัสพื้นผิวที่มีเชื้อโรคเกาะอยู่ แล้วเอามือมาสัมผัสหน้าทำให้เชื้อเข้าตา หรือทางเดินหายใจ	1. จัดให้มีจุดตรวจคัดกรองห้ามมิให้ผู้ที่มีความเสี่ยงต่อการติดเชื้อไวรัสโคโรนา (COVID-19) หรือมีไข้สูงเกิน 37.5 องศาเซลเซียส เข้าพื้นที่โครงการโดยเด็ดขาด 2. กำหนดให้ผู้ทำงาน หรือผู้มาติดต่อโครงการทุกท่านต้องสวมหน้ากากอนามัย ตลอดระยะเวลาที่อยู่ในพื้นที่โครงการ 3. เตรียมเจลทำความสะอาดมือไว้บริเวณพื้นที่ส่วนกลาง และทางเข้าพื้นที่ก่อสร้าง 4. จัดทำแผ่น/ป้ายประชาสัมพันธ์ให้ความรู้ความเข้าใจเชื้อโรค COVID-19 แก่ผู้พักอาศัยและพนักงานโครงการ 5. ระมัดระวังการสัมผัสพื้นผิวที่ไม่สะอาดและอาจมีเชื้อโรคเกาะอยู่ รวมถึงสิ่งที่มีคนจับบ่อย เช่น กลอนประตู ก๊อกน้ำ ราวบันได ลูกบิดประตูที่เปิด-ปิดประตูล็อค เมื่อจับแล้วอย่าเอามือสัมผัสหน้าและข้าวของเครื่องใช้ส่วนตัว 6. จัดให้มีคนเช็ดทำความสะอาดจุดสัมผัสต่างๆ ให้ปลอดภัยด้วยน้ำยาฆ่าเชื้อ งดจับตา จมูก ปาก ขณะยังไม่ได้ล้างมือ 7. ถ้ามีอาการ มีไข้ เจ็บคอ ไอแห้งๆ น้ำมูกไหล และหายใจเหนื่อยหอบ ให้แยกผู้มีอาการและนำไปพบแพทย์ เพื่อทำการตรวจอย่างละเอียด และเมื่อแพทย์ซักถามให้ตอบตามความจริงไม่ปิดบัง ไม่บิดเบือนข้อมูลใดๆ เพื่อประโยชน์ต่อการวินิจฉัยโรค	- ให้มีการตรวจอุณหภูมิร่างกายพนักงานทุกครั้งก่อนเข้าทำงานหรือเปลี่ยนกะ ผู้รับผิดชอบ : นิติบุคคลหมู่บ้านจัดสรร หรือ บริษัท ภัททา ดีเวลลอปเม้นท์ จำกัด (ในกรณีที่ยังไม่ได้จัดตั้งนิติบุคคลหมู่บ้านจัดสรร)

ตารางที่ 5-3 มาตรการป้องกันและแก้ไขผลกระทบสิ่งแวดล้อมและมาตรการติดตามตรวจสอบผลกระทบสิ่งแวดล้อมในระยะดำเนินการ โครงการ ภัททา ไพร่ม 2 ของบริษัท ภัททา ดีเวลลอปเม้นท์ จำกัด (ต่อ)

องค์ประกอบทางสิ่งแวดล้อมและคุณค่าต่างๆ	ผลกระทบสิ่งแวดล้อมที่สำคัญ	มาตรการป้องกันและแก้ไขผลกระทบสิ่งแวดล้อม	มาตรการติดตามตรวจสอบผลกระทบสิ่งแวดล้อม
4.3 อาชีวอนามัยและความปลอดภัย	เมื่อโครงการเปิดดำเนินการต้องจัดให้มีระบบสุขาภิบาลสิ่งแวดล้อมต่างๆ ได้แก่ ระบบบำบัดน้ำเสีย ระบบระบายน้ำและป้องกันน้ำท่วม ระบบประปา และการจัดการมูลฝอย รวมทั้งระบบการรักษาความปลอดภัยที่ดีแล้ว คาดว่าจะก่อให้เกิดผลกระทบในด้านอาชีวอนามัยและความปลอดภัยต่อผู้พักอาศัยในโครงการและชุมชนโดยรอบโครงการในระดับต่ำ อีกทั้ง โครงการได้จัดให้มีกฎระเบียบข้อบังคับและจัดให้มีเจ้าหน้าที่ดูแลความปลอดภัยภายในโครงการตลอด 24 ชั่วโมง ระบบไฟส่องสว่างภายในโครงการ และกำแพงคอนกรีตบล็อกทึบฉาบเรียบ สูง 1.80 เมตร รอบพื้นที่โครงการ ดังนั้นจึงคาดว่าจะส่งผลกระทบในเรื่องความปลอดภัยต่อชุมชนโดยรอบในระดับต่ำ	<ol style="list-style-type: none">1. จัดให้มีเจ้าหน้าที่ดูแลความปลอดภัย และตรวจตราความเรียบร้อยภายในพื้นที่โครงการตลอด 24 ชั่วโมง ทั้งด้านหน้าทางเข้า-ออกโครงการ และตามจุดต่างๆ ภายในโครงการ2. หากมีบุคคลภายนอกเข้ามาภายในโครงการให้แลกบัตรก่อนเข้ามาภายในโครงการ3. จัดให้มีสติ๊กเกอร์ติดกระจกหน้ารถของผู้พักอาศัย และมีเจ้าหน้าที่รักษาความปลอดภัยบริเวณทางเข้า-ออกโครงการตลอด 24 ชั่วโมง เพื่อตรวจสอบมิให้บุคคลภายนอกเข้า-ออกภายในโครงการโดยไม่ได้รับอนุญาต4. ติดตั้งกล้องวงจรปิดประจำจุดต่างๆ เพื่อดูแล และป้องกันความปลอดภัยในชีวิตและทรัพย์สิน5. จัดเตรียมเบอร์โทรศัพท์ติดต่อหรือทำการติดตั้งตู้แดงเพื่อแจ้งเหตุกับหน่วยงานตำรวจสายตรวจท้องถิ่นเพื่อให้เข้ามาตรวจสอบความปลอดภัยบริเวณโครงการเป็นระยะ6. ประชาสัมพันธ์ให้ผู้พักอาศัยในโครงการหมั่นตรวจตราระบบสุขาภิบาลต่างๆ ภายในพื้นที่ของตนเอง เป็นประจำเพื่อให้มั่นใจว่าระบบดังกล่าวสามารถทำงานได้ดีและเป็นปกติ และในกรณีที่พบความบกพร่องจะสามารถดำเนินการซ่อมแซมแก้ไขได้ทันทั่วทั้งนี้เพื่อความปลอดภัยและอาชีวอนามัยที่ดีของตนเองและลูกบ้าน รวมทั้งไม่ส่งผลกระทบต่อชุมชนโดยรอบโครงการ	- ตรวจสอบการใช้งานของกล้องวงจรปิดที่ติดตั้งในโครงการ ให้อยู่ในสภาพใช้งานได้ปกติอยู่เสมอทุก 6 เดือน ตลอดระยะเวลาเปิดดำเนินการ ผู้รับผิดชอบ : นิติบุคคลหมู่บ้านจัดสรร หรือ บริษัท ภัททา ดีเวลลอปเม้นท์ จำกัด (ในกรณีที่ยังไม่ได้จัดตั้งนิติบุคคลหมู่บ้านจัดสรร)

ตารางที่ 5-3 มาตรการป้องกันและแก้ไขผลกระทบสิ่งแวดล้อมและมาตรการติดตามตรวจสอบผลกระทบสิ่งแวดล้อมในระยะดำเนินการ โครงการ ภัททา ไพร่ม 2 ของบริษัท ภัททา ดีเวลลอปเม้นท์ จำกัด (ต่อ)

องค์ประกอบทางสิ่งแวดล้อมและคุณค่าต่างๆ	ผลกระทบสิ่งแวดล้อมที่สำคัญ	มาตรการป้องกันและแก้ไขผลกระทบสิ่งแวดล้อม	มาตรการติดตามตรวจสอบผลกระทบสิ่งแวดล้อม
4.7 ทัศนียภาพและสุนทรียภาพ	<p>บริเวณพื้นที่โครงการปัจจุบันเป็นพื้นที่ว่างรกร้างใช้ประโยชน์สลับกับชุมชนพักอาศัย เมื่อโครงการเปิดให้ประชาชนเข้าอยู่อาศัย คาดว่าจะเกิดความกลมกลืนกับสภาพแวดล้อม เนื่องจากเน้นที่พักอาศัยที่มีการตกแต่งด้วยต้นไม้ที่ให้ร่มเงา ดังนั้น ผลกระทบด้านสุนทรียภาพของพื้นที่โครงการที่มีความกลมกลืนกับสภาพพื้นที่โดยรอบจึงเกิดขึ้นในระดับต่ำ</p> <p>ซึ่งโครงการได้จัดให้มีพื้นที่สวนในพื้นที่โครงการจำนวน 3 แห่ง เนื้อที่รวม 5,598.80 ตารางเมตร คิดเป็นร้อยละ 7.94 ของพื้นที่จัดจำหน่าย ซึ่งไม่น้อยกว่าข้อกำหนดเกี่ยวกับการจัดสรรที่ดินจังหวัดชลบุรี พ.ศ. 2544 ที่กำหนดให้มีพื้นที่สีเขียวไม่น้อยกว่าร้อยละ 5 ของพื้นที่จำหน่าย</p>	<p>1. จัดให้มีพื้นที่สีเขียวตามผังการจัดภูมิสถาปัตยกรรมบริเวณสวนสาธารณะ</p> <p>2. กำหนดให้เจ้าของแปลงที่ดินจัดสรรทุกแปลงดูแล และตัดแต่งกิ่งทรงพุ่มของต้นไม้ในพื้นที่ของตนเองให้อยู่ในสภาพดีอยู่เสมอตลอดอายุโครงการ</p> <p>3. กำหนดให้โครงการดูแลรักษาสภาพต้นไม้และการจัดสวนให้คงอยู่ตลอดอายุโครงการ เพื่อให้โครงการมีลักษณะเป็นสวนสีเขียวและดูร่มรื่น พร้อมคอยตัดแต่งกิ่งก้านทรงพุ่มของต้นไม้เพื่อควบคุมทรงพุ่มให้เป็นไปในทิศทางที่ต้องการโดยไม่ลุกล้ำเข้าไปในที่ดินบุคคลอื่น รดน้ำพรวนดิน และใส่ปุ๋ยให้เหมาะสมตามชนิดพันธุ์ไม้ที่เลือกปลูกในโครงการ</p>	<p>- ตรวจสอบต้นไม้ที่ปลูกไว้ในบริเวณต่างๆ ในโครงการให้อยู่ในสภาพดีอยู่เสมอ หากต้นใดตายหรือไม่เจริญเติบโตต้องปลูกทดแทน และหากมีกิ่งต้นไม้ที่ยื่นออกนอกพื้นที่ให้ทำการตัดแต่งกิ่งและทรงพุ่ม ตรวจสอบทุก 1 เดือนตลอดระยะเวลาเปิดดำเนินการ</p> <p>ผู้รับผิดชอบ : นิติบุคคลหมู่บ้านจัดสรร หรือ บริษัท ภัททา ดีเวลลอปเม้นท์ จำกัด (ในกรณีที่ยังไม่ได้จัดตั้งนิติบุคคลหมู่บ้านจัดสรร)</p>

หมายเหตุ : - นิติบุคคลหมู่บ้านจัดสรร หรือ บริษัท ภัททา ดีเวลลอปเม้นท์ จำกัด (ในกรณีที่ยังไม่ได้ก่อตั้งนิติบุคคลหมู่บ้านจัดสรร) จะต้องจัดทำรายงานผลการปฏิบัติตามมาตรการป้องกันและแก้ไขผลกระทบสิ่งแวดล้อม และมาตรการติดตามตรวจสอบผลกระทบสิ่งแวดล้อม 2 ครั้งต่อปี ให้เสนอรายงานผลการปฏิบัติตามมาตรการของช่วงเดือนมกราคมถึงเดือนมิถุนายนภายในเดือนกรกฎาคม และเสนอรายงานผลการปฏิบัติตามมาตรการของช่วงเดือนกรกฎาคมถึงเดือนธันวาคม ภายในเดือนมกราคมของปีถัดไป และจัดส่งรายงานให้เทศบาลเมืองหนองปรือ

- นิติบุคคลหมู่บ้านจัดสรร หรือ บริษัท ภัททา ดีเวลลอปเม้นท์ จำกัด (ในกรณีที่ยังไม่ได้ก่อตั้งนิติบุคคลหมู่บ้านจัดสรร) จะต้องจัดเก็บสำเนามาตรการป้องกันและแก้ไขผลกระทบสิ่งแวดล้อม และมาตรการติดตามตรวจสอบผลกระทบสิ่งแวดล้อมไว้ประจำที่สำนักงานหมู่บ้านจัดสรร และควบคุมให้ผู้ที่เกี่ยวข้องปฏิบัติตามมาตรการที่ระบุไว้อย่างเคร่งครัด

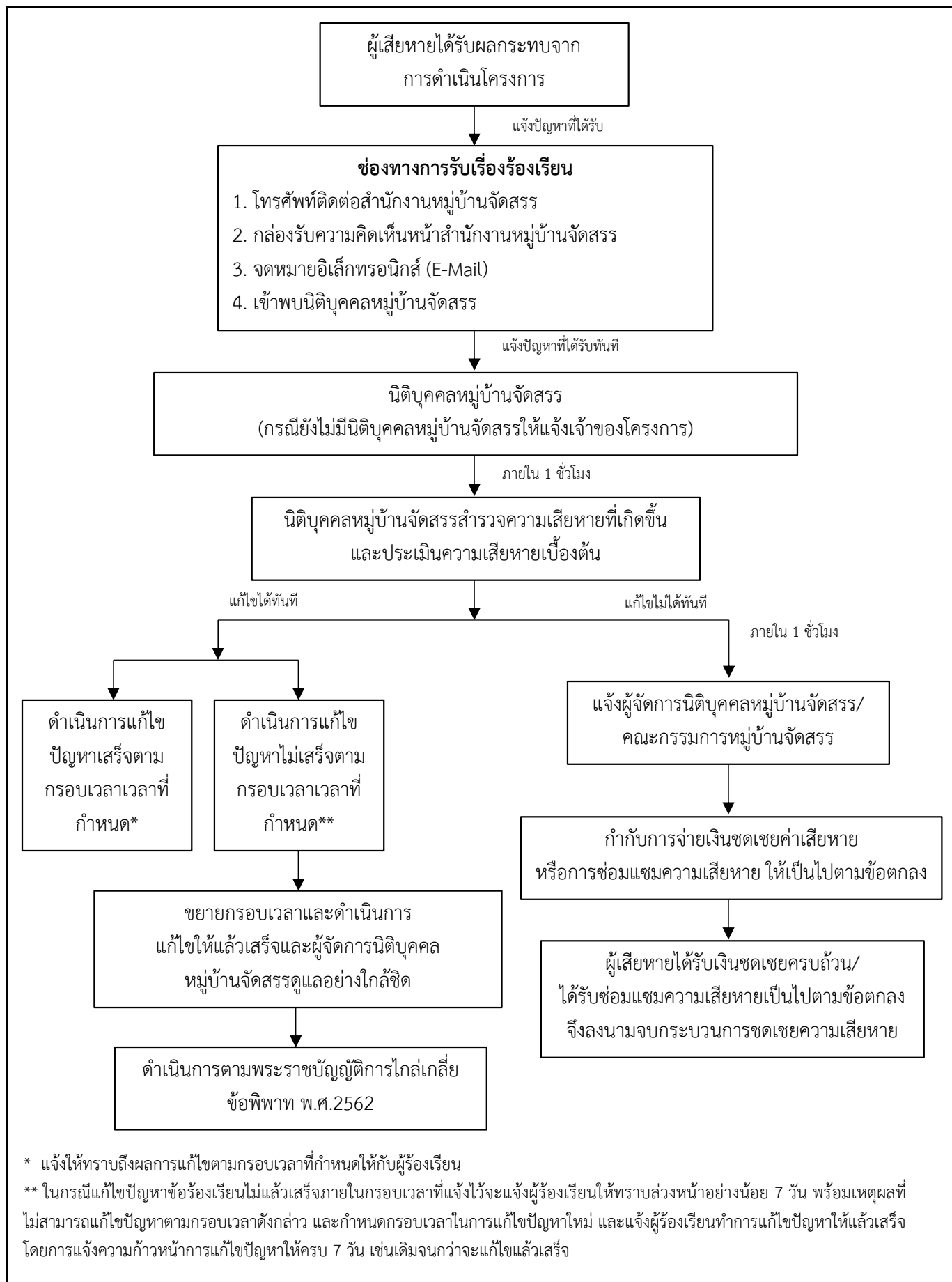

รูปที่ 5-2 ขั้นตอนการดำเนินการรับเรื่องร้องเรียนในระยะดำเนินการ